

# **KATASTRÁLNY ÚRAD V NITRE**

## **VÝROČNÁ SPRÁVA**

**Katastrálneho úradu v Nitre**

**o plnení úloh na úseku katastra nehnuteľností v Nitrianskom kraji**

**za rok 2006**

**apríl 2007**

<b>OBSAH</b>	<b>Strana</b>
<b>1. IDENTIFIKÁCIA ORGANIZÁCIE</b>	4
<b>2. MISIA A STREDNODOBÁ VÍZIA ORGANIZÁCIE</b>	5
2.1 Hlavné úlohy katastrálneho úradu a správ katastra	5
2.2 Parametre vykonávaných činností	7
2.3 Strednodobá perspektíva organizácie	8
2.4 Opatrenia na rok 2007	9
<b>3. CHARAKTERISTIKA PLÁNU VECNÝCH ÚLOH A JEHO PLNENIE</b>	9
<b>4. ČINNOSTI/PRODUKTY ORGANIZÁCIE A ICH NÁKLADY</b>	11
4.1 Stále úlohy	11
4.1.1 Registratúra katastrálnych podaní	12
4.1.2 Rozhodovanie o návrhu na vklad údajov o právnych vzťahoch k nehnuteľnostiam a ďalšie činnosti súvisiace s vkladovým konaním	13
4.1.3 Zápis listín do katastra nehnuteľností	14
4.1.4 Oprava chýb v katastrálnom operáte	16
4.1.5 Činnosť supervízora	18
4.1.6 Úradné overovanie geometrický plánov	19
4.1.7 Konanie o určení priebehu hranice pozemkov	20
4.1.8 Premietanie priebehu štátnych hraníc do katastra nehnuteľností	20
4.1.9 Aktualizácia vektorovej katastrálnej mapy	20
4.1.10 Poskytovanie informácií z katastra nehnuteľností	22
4.1.11 Druhostupňové odvolacie konania	22
4.2 Dlhodobé úlohy	22
4.2.1 Konanie o obnove evidencie niektorých pozemkov a právnych vzťahov k nim	22
4.2.2 Zadávanie registrov obnovennej evidencie pozemkov	23
4.2.3 Spracovanie a preberanie operátov registrov, projektov pozemkových úprav a sledovanie ich zápisu do katastra nehnuteľností	23
4.2.4 Revízia údajov katastra nehnuteľností	26
4.2.5 Tvorba vektorovej katastrálnej mapy	26
4.2.6 Obnova katastrálneho operátu (OKO)	27
4.2.7 Číselné určenie hraníc katastrálnych území	27
4.2.8 Vyznačenie hranice zastavaného územia obce	28
4.2.9 Štandardizácia geografického názvoslovia	28
4.2.10 Zmeny hraníc katastrálnych území v roku 2006	28
4.2.11 Identifikácia parciel pre fyzické a právnické osoby a súdnych komisárov	28
4.3 Krátkodobé úlohy	30
4.4 Druhostupňové odvolacie konania	31
4.5 Kontrolná činnosť	31
<b>5. ROZPOČET ORGANIZÁCIE</b>	34
<b>6. PRÍJMY ORGANIZÁCIE</b>	41
<b>7. PERSONÁLNE OTÁZKY</b>	44
7.1 Prehľad limitu počtu zamestnancov a skutočnosť za rok 2006 v prepočítaných počtoch	44
7.2 Absolventská prax	45

7.3 Pracovná neschopnosť	46
7.4 Kvalifikačná a veková štruktúra zamestnancov k 31. 12. 2006	46
7.4.1 Kvalifikačná štruktúra zamestnancov	46
7.4.2 Veková štruktúra zamestnancov	48
7.5 Starostlivosť o zamestnancov úradu	49
7.6 Aktivity na podporu ľudských zdrojov	49
7.7 Organizačná štruktúra Katastrálneho úradu v Nitre	51
<b>8. CIELE A PREHĽAD ICH PLNENIA</b>	51
<b>9. HODNOTENIE A ANALÝZA VÝVOJA ORGANIZÁCIE V DANOM ROKU</b>	52
<b>10. HLAVNÉ SKUPINY UŽÍVATEĽOV VÝSTUPOV ORGANIZÁCIE</b>	53
<b>11. ZVEREJNENIE VÝROČNEJ SPRÁVY</b>	54
<b>12. ZÁVER</b>	54
<b>13. PRÍLOHY</b>	
<b>14. ZOZNAM POUŽITÝCH SKRATIEK</b>	



# KATASTRÁLNY ÚRAD V NITRE

Nitra 23. 4. 2007  
Číslo: 2007/000104-1/AA2

## VÝROČNÁ SPRÁVA

### Katastrálneho úradu v Nitre o plnení úloh na úseku katastra nehnuteľností v Nitrianskom kraji za rok 2006

#### 1. IDENTIFIKÁCIA ORGANIZÁCIE

Názov:	<b>Katastrálny úrad v Nitre</b>
Sídlo:	Štefánikova trieda 69, 949 01 Nitra
Nadriadený orgán:	Úrad geodézie, kartografie a katastra Slovenskej republiky
Prednostka:	Mgr. Eva Belanová
Členovia vedenia:	Ing. Soňa Lukáčová – vedúca technického odboru, zástupkyňa prednostky Ing. Helena Zaťková – vedúca kancelárie prednostky Ing. Ingrid Kabaivanovová – vedúca ekonomického odboru JUDr. Lenka Brestenská – vedúca právneho odboru

Miestnymi orgánmi štátnej správy na úseku katastra nehnuteľností sú správy katastra. V pôsobnosti Katastrálneho úradu v Nitre je sedem správ katastra:

#### **Správa katastra Komárno**

Sídlo: Pohraničná 6, 945 01 Komárno  
Riaditeľ: Ing. Alexander Sereghy

#### **Správa katastra Levice**

Sídlo: T. Vansovej 4, 934 01 Levice  
Riaditeľka: JUDr. Beata Majoránová

#### **Správa katastra Nitra**

Sídlo: J. Vuruma 1, 949 01 Nitra  
Riaditeľka: Ing. Katarína Šagátová

#### **Správa katastra Nové Zámky**

Sídlo: ulica SNP 3, 940 01 Nové Zámky  
Riaditeľ: Ing. Balázs Bauer

**Správa katastra Šaľa**

Sídlo: Staničná 23, 927 01 Šaľa

Riaditeľka: Mgr. Zuzana Boborová

**Správa katastra Topoľčany**

Sídlo: Bernolákova 1652, 955 01 Topoľčany

Riaditeľka: JUDr. Ľudmila Blašková

**Správa katastra Zlaté Moravce**

Sídlo: Sládkovičova 3, 953 01 Zlaté Moravce

Riaditeľ: Ing. Marek Illéš

Správy katastra (ďalej len „SK“) nie sú právnickými osobami. Nemajú vlastné štatutárne orgány, pričom zabezpečenie mzdových prostriedkov a vecných potrieb správ katastra je v kompetencii Katastrálneho úradu v Nitre (ďalej len „KÚ“).

**2. MISIA A STREDNODOBÁ VÍZIA ORGANIZÁCIE**

Katastrálny úrad v Nitre bol zriadený zákonom č. 255/2001 Z.z., ktorým sa mení a dopĺňa zákon Národnej rady Slovenskej republiky (ďalej len „NR SR“) č. 162/1995 Z.z. o katastri nehnuteľností a o zápise vlastníckych a iných práv k nehnuteľnostiam (katastrálny zákon), s účinnosťou od 1. januára 2002 ako miestny orgán štátnej správy na úseku katastra nehnuteľností.

Orgánmi štátnej správy na úseku katastra nehnuteľností v územnom obvode kraja sú katastrálne úrady a v územnom obvode okresu správy katastra.

Katastrálny úrad je rozpočtová organizácia napojená finančne na rozpočet ústredného orgánu štátnej správy a to Úrad geodézie, kartografie a katastra Slovenskej republiky (ďalej len „ÚGKK SR“). Katastrálny úrad je právnická osoba, je súčasťou výkonnej moci štátu.

**2.1 Hlavné úlohy katastrálneho úradu a správ katastra**

Zadefinovanie hlavných úloh katastrálneho úradu a správ katastra je v katastrálnom zákone (162/1995 Z.z. v znení neskorších zmien a doplnení) a v súvisiacich všeobecných záväzných predpisoch, uzneseniach vlády, metodických predpisoch, pokynoch, interných predpisoch, pláne vecných úloh a v prioritách plnenia úloh správ katastra a katastrálnych úradov pre rok 2006 stanovených ÚGKK SR.

Správy katastra Nitrianskeho kraja plnili v hodnotenom období tieto úlohy:

- a) rozhodovali v katastrálnom konaní,
- b) zapisovali práva k nehnuteľnostiam,
- c) spravovali a aktualizovali kataster nehnuteľností (ďalej len „KN“) v súlade s právnym stavom a skutočným stavom na základe ohlásených zmien, zmien zistených pri prešetrovaní údajov katastra nehnuteľností, zmien zistených pri revízii údajov katastra nehnuteľností a zmien zistených pri obnove katastrálneho operátu; kataster nehnuteľností spravovali a aktualizovali v súčinnosti s vlastníckymi s inými oprávnenými osobami, obcami a štátnymi orgánmi,
- d) na základe testovania údajov KN, údajov zasielaných v súvislosti s ich zverejnením na katastrálnom portále, úlohami vyplývajúcimi z migrácie údajov a prípravy na prechod do Viacúčelového katastra (ďalej len „VÚK“) prebiehajú

- práce na odstraňovaní chýb v KN v súbore popisných informácií (ďalej len „SPI KN“) a v súbore geodetických informácií (ďalej len „SGI KN“),
- e) spravovali automatizovaný informačný systém geodézie, kartografie a katastra (ďalej len „AIS GKK“) a to hlavne preberaním obnovených katastrálnych operátov novým mapovaním, revízie údajov, registrov obnovenej evidencie pozemkov a aktualizáciou vektorových máp a máp určeného operátu,
  - f) vydávali verejné listiny, ktoré potvrdzovali práva a povinnosti k nehnuteľnostiam, ako aj iné skutočnosti týkajúce sa nehnuteľností,
  - g) kontrolovali geodetické a kartografické činnosti, ktorých výsledky sa mali prevziať do katastra nehnuteľností a overovali geometrické plány,
  - h) zahájili konanie o zmene názvov katastrálnych území,
  - i) spracovali sumárne údaje o pôdnom fonde,
  - j) spravovali pozemkové knihy,
  - k) poskytovali informácie z katastra nehnuteľností, spracovávali identifikácie parciel pre fyzické a právnické osoby, zvlášť pre reštitučné účely,
  - l) overovali kópie alebo rovnopisy verejných listín alebo iných listín, na ktorých základe sa mal vykonať zápis v katastri nehnuteľností, ako aj kópie geometrických plánov pre potreby správy a aktualizácie katastra nehnuteľností v súlade s právnym stavom a skutočným stavom,
  - m) rozhodovali v pochybnostiach o predmete evidovania v katastri nehnuteľností,
  - n) na úseku štátnej dokumentácie vykonávali dokumentačnú činnosť podrobných polohových bodových polí a sprístupňovali dokumentačné fondy,
  - o) pracovali na číselnom zadefinovaní hraníc katastrálnych území v súlade s novým harmonogramom prác,
  - p) pracovali na zahájení prác registrov obnovenej evidencie pozemkov (ďalej len „ROEP“), kontrole jednotlivých spracovaných etáp, odstraňovaní chýb, komisiách ROEP, schvaľovaní ROEP a ich zápise do KN,
  - q) zúčastňovali sa na zasadnutiach komisií a poskytovali podklady k spracovávaniu pozemkových úprav.

Okrem týchto činností sa priamo správy katastra podieľali na zabezpečovaní príjmov do štátnej pokladnice prostredníctvom správnych poplatkov, poplatkov za výkony poskytované podľa ponukového cenníka geodetických a kartografických výkonov.

Katastrálny úrad v Nitre v uplynulom období roku 2006 plnil tieto úlohy:

- a) riadil a kontroloval výkon štátnej správy na úseku katastra nehnuteľností,
- b) vykonával štátnu správu v druhom stupni vo veciach, v ktorých v prvom stupni konali správy katastra,
- c) koordinoval súčinnosti s inými štátnymi orgánmi v kraji vo veciach plnenia spoločných úloh štátu,
- d) spracoval sumárne údaje o pôdnom fonde,
- e) zabezpečoval zostavenie návrhu ROEP, zadával registre na základe schválených harmonogramov, koordinoval činnosti spracovania registrov v súvislosti s poskytnutými prostriedkami zo štátneho rozpočtu a mimorozpočtovými prostriedkami,
- f) spracovával podklady pre Úrad geodézie, kartografie a katastra SR, potrebné k rokovaniam s ústrednými orgánmi štátnej správy,
- g) spolupracoval pri tvorbe technických a právnych predpisov pre kataster nehnuteľností,

- h) koordinoval činnosť pri spravovaní informačného systému geodézie, kartografie a katastra, aktualizácii programového vybavenia a bezpečnosti jeho prevádzky,
- i) zabezpečoval spracovanie podkladov pre pravidelné a mimoriadne štatistické zisťovania,
- j) zabezpečoval ekonomické, personálne riadenie a materiálové zabezpečenie správ katastra a katastrálneho úradu,
- k) v súlade so zákonom NR SR č. 312/2002 Z.z. o štátnej službe zabezpečoval úlohy týkajúce sa štátnozamestnaneckých vzťahov a činnosti služobného úradu.

## 2.2 Parametre vykonávaných činností

Základnými právnymi predpismi na úseku katastra nehnuteľností sú:  
 Ústava Slovenskej republiky – Zákon NR SR č. 460/1992 Z. z.  
 Etický kódex štátneho zamestnanca

Zákony NR SR č.:

- 71/1967 Z. z. - o správnom konaní
- 182/1993 Z.z. - o vlastníctve bytov a nebytových priestorov
- 162/1995 Z. z. - katastrálny zákon
- 145/1995 Z.z. - o správnych poplatkoch
- 180/1995 Z. z. - o niektorých opatreniach na usporiadanie vlastníctva k pozemkom
- 215/1995 Z. z. - o geodézii a kartografii
- 216/1995 Z. z. - o Komore geodetov a kartografov
- 261/1995 Z. z. - o Štátnom informačnom systéme
- 211/2000 Z. z. - o slobode informácií
- 312/2001 Z. z. - o štátnej službe
- 215/2002 Z. z. - o elektronickom podpise
- 428/2002 Z. z. - o ochrane osobných údajov

Vykonávacie vyhlášky:

- 79/1996 Z. z. ktorou sa vykonáva katastrálny zákon
- 178/1996 Z. z. ktorou sa vykonáva zákon o geodézii a kartografii
- 157/1996 Z. z. ktorou sa vykonáva zákon o niektorých opatreniach na usporiadanie vlastníctva k pozemkom
- 534/2001 Z. z. - spravovací poriadok

Platné technické predpisy na úseku katastra nehnuteľností:

Inštrukcia na práce v polohových bodových poliach  
 Metodický návod na meranie dĺžok svetelnými diaľkometermi  
 Metodický návod na aktualizáciu vektorovej katastrálnej mapy  
 Metodický návod na tvorbu vektorovej katastrálnej mapy  
 Metodický návod na číselné určenie hraníc katastrálnych území  
 Metodický návod na digitalizáciu nečíselných máp a ich aktualizáciu  
 Metodický návod na spracovanie registra obnovenej evidencie pozemkov  
 Metodický návod na vyhotovovanie identifikácie parciel  
 Metodický návod na vykonávanie geodetických činností pre projekt pozemkových úprav (ďalej len „PPÚ“)  
 Smernice na obnovu katastrálneho operátu

Smernice na ostatné úlohy katastra nehnuteľností  
 Smernice na spravovanie katastra nehnuteľností  
 Smernice na vyhotovovanie geometrických plánov a vytyčovanie hraníc pozemkov  
 Smernice na vykonávanie zmien hraníc katastrálnych území  
 Smernice na vykonávanie zmien v súbore geodetických informácií katastra nehnuteľností  
 Inštrukcia na štandardizáciu geografického názvoslovia  
 Inštrukcia na tvorbu Základnej mapy Slovenskej republiky veľkej mierky  
 Inštrukcia na dokumentačnú činnosť a skartačný plán  
 Smernice na prevádzkovanie AIS GKK

### 2.3 Strednodobá perspektíva organizácie

Dôležitou úlohou v ďalších rokoch je zabezpečiť vykonávanie činností na úseku katastra nehnuteľností za účelom plnenia základných spoločenských funkcií katastra nehnuteľností, ktoré sú nenahraditeľné a to dobrou organizačnou a riadiacou prácou na všetkých riadiacich úrovniach za predpokladu dostatočnej finančnej podpory štátu a pracovnej aktivity priamo i nepriamo výkonných zamestnancov. Tieto činnosti je možné zabezpečiť pri zachovaní štruktúry katastrálneho úradu v súčasnej podobe vrátane všetkých správ katastra a minimálne súčasného počtu zamestnancov vzhľadom ku každoročnému nárastu činností.

Informačný systém tvorený údajmi katastra nehnuteľností je využívaný najmä na ochranu práv k nehnuteľnostiam. Plní úlohy celospoločenské dotýkajúce sa rozvoja trhového hospodárstva, ochrany poľnohospodárskeho pôdneho a lesného fondu, životného prostredia, ochrany kultúrnych pamiatok, chránených území a prírodných výtvorov, výstavby priemyselných parkov a rýchlostných komunikácií. Súčasne je využívaný pre daňové a poplatkové účely, oceňovanie nehnuteľností a budovanie ďalších informačných systémov.

Základnými prioritami pri využití automatizovaných technológií v súlade s plánom vecných úloh a prioritami stanovenými a prijatými uzneseniami vlády SR sú:

- zápis vlastníckych a iných práv do katastra nehnuteľností (vkladom, záznamom a poznámkou),
- aktualizácia údajov katastra nehnuteľností preberaním výsledkov prác ROEP, pozemkových úprav, výsledkov revízie údajov KN, obnovy operátov, tvorbou a aktualizáciou vektorových katastrálnych máp (ďalej len „VKM“) a nečíselných máp,
- poskytovanie informácií z katastra nehnuteľností,
- testovanie bázy údajov katastra nehnuteľností, následné odstraňovanie chýb a zasielanie údajov SGI KN a SPI KN na archiváciu a poskytovanie údajov cez katastrálny portál,
- odstraňovanie dielov parciel a zosúladenie druhov pozemkov evidovaných v KN so skutočným stavom vo väzbu na spoluprácu vlastníkov pozemkov,
- preberanie a zápis zadaných registrov obnovenej evidencie pozemkov v súlade so zákonom č. 180/1995 Z.z. do katastra nehnuteľností, účasť v komisiách ROEP,
- súčinnosť pri vykonávaní projektov pozemkových úprav,
- zabezpečovanie digitalizácie nečíselných máp KN, - v spolupráci s Geodetickým a kartografickým ústavom (ďalej len „GKÚ“) v Bratislave zabezpečenie splnenia úlohy číselného určenia hraníc katastrálnych území,



- vo väzbe na pridelené prostriedky zo štátneho rozpočtu, resp. mimorozpočtové zdroje zabezpečiť zadanie registrov schválených uznesením vlády SR na roky 2006 a 2007,
- pripravovať údaje v súlade s pokynmi na ich migráciu do Viacúčelového katastra,
- po vyvinutí programu VÚK, v súlade s harmonogramom nasadzovať VÚK na jednotlivé pracoviská za predpokladu vybavenia pracovísk novým hardvérom,
- pokračovanie v testovaní programov VÚK vybranými zástupcami KÚ a SK,
- zabezpečovanie ochrany údajov katastra, vrátane osobných údajov v súlade s bezpečnostným projektom informačného systému,
- plniť ostatné úlohy, ktoré vyplývajú z katastrálneho a súvisiacich zákonov.

## **2.4 Opatrenia na rok 2007**

- a) Zabezpečiť organizáciu práce na SK a KÚ tak aby boli naďalej plnené úlohy vyplývajúce z plánu vecných úloh pre rok 2007.
- b) Zabezpečovať skvalitňovanie súboru popisných a geodetických informácií v nadväznosti na poskytovanie informácií cez katasterportál a na migráciu údajov do VÚK.
- c) S cieľom zvýšenia odbornej úrovne zamestnancov umožniť zamestnancom úradu v závislosti od finančných možností úradu účasť na odborných seminároch a školeniach zabezpečovaných ÚGKK SR, KÚ, resp. odbornými organizáciami.
- d) Z dôvodu skvalitnenia vykonávaných činností a riešenia niektorých nejasností týkajúcich sa týchto činností, resp. aplikácie nových predpisov a smerníc uskutočňovať pracovné porady podľa tematických okruhov.
- e) Uvoľnené štátnozamestnanecké miesta obsadzovať bezodkladne v súlade so Zákonom o štátnej službe prostredníctvom výberových konaní.

## **3. CHARAKTERISTIKA PLÁNU VECNÝCH ÚLOH A JEHO PLNENIE**

Na základe požiadaviek sme spracovali pre rok 2006 plán vecných úloh a predložili na schválenie dňa 30. 11. 2005 na ÚGKK SR. Plán vychádzal z predpokladov plnenia úloh k 31. 12. 2005 a skutočností k 30. 9. 2005. Tento plán vecných úloh nám bol schválený dňa 20. 12. 2005. Súčasťou tohto plánu vecných úloh bol aj plán počtu zamestnancov a fondu pracovnej doby. Pre jedného zamestnanca bol uvažovaný použiteľný čistý fond pracovnej doby 1 540 hod.

Po výsledkoch plnenia plánu vecných úloh k III. Q r. 2006 sme požiadali vzhľadom k platnému novému ponukovému cenníku o úpravu plánu vecných úloh v časti poskytovania informácií podľa ponukového cenníka. Tento cenník bol vydaný v súlade so záväzným vzorovým cenníkom vydaným ÚGKK SR s celoslovenskou pôsobnosťou. Táto zmena nám bola odsúhlasená ÚGKK SR koncom roka 2006.

Stanovené priority rešpektujú nevyhnutné plnenie úloh, ktoré majú hmotnoprávne dôsledky tak, aby boli zabezpečené základné funkcie katastra nehnuteľností ako informačného systému, zakotvené vo všeobecne záväzných právnych predpisoch. Plánované úlohy museli byť stanovené minimálne do výšky skutočných výkonov dosiahnutých v predchádzajúcom roku.

Na plnenie stanoveného plánu vecných úloh bolo plánovaných 267 zamestnancov, pričom priamo výkonných malo byť 241 zamestnancov a správne zložky mali byť v počte 26 zamestnancov. V skutočnosti sme k 31. 12. 2006 mali zamestnaných 264 zamestnancov na základe prepočítaného stavu. Obsadenie štátnozamestnaneckých miest bolo riešené výberovými konaniami, stále pretrváva problém s obsadením miest zamestnancami so vzdelaním právnickým a geodetickým.

Napriek nižšiemu skutočnému počtu zamestnancov ako bolo plánované sme dôslednými kontrolami plnenia úloh, preorganizovaním jednotlivých činností, prácou zamestnancov aj po pracovnej dobe a plnením hlavných úloh na úkor ostatných činností stanovené hlavné úlohy splnili.

Plnenie úloh vyplývajúcich z plánu vecných úloh je nasledovné:

### PLÁN VECNÝCH ÚLOH NA ROK 2006

Por. č.	Úloha (MJ)	Plán (MJ)	Skutočnosť (MJ)	Plnenie (%)
1.	Registratúra katastrálnych podaní (podania)	65 000	79 319	122%
2.	Rozhodovanie o návrhu na vklad (právne skončené podanie)	28 150	33 731	119%
3.	Ďalšie činnosti súvisiace s vkladovým konaním (počet hodín)	29 028	26 463	91%
4.	Zápis listín do katastra nehnuteľností (listina)	63 500	77 906	122%
5.	Konanie o obnove evidencie pozemkov (katastrálne územie)	37	36	97%
6.	Preberanie a zápis registrov (register)	4	6	150%
7.	Oprava chýb v katastrálnom operáte (podanie)	2 300	2 533	110%
8.	Činnosť supervízora (počet hodín)	5 390	5 390	100%
9.	Úradné overovanie GP (geometrický plán)	7 050	7 440	105%
10.	Konanie o určení priebehu hranice pozemkov (konanie)	0	0	0
11.	Konanie o priestupkoch (konanie)	0	0	0
12.	Aktualizácia VKM ( geometrický plán)	1 940	3 328	171%
13.	Tvorba VKM (katastrálne územie)	1	5	500%
14.	Ostatné činnosti (počet hodín)	17 372	16 320	93%
15.	Premietanie priebehu št. hranice (počet hodín)	0	385	385%
16.	Štátna dokumentácia (počet hodín)	16 942	15 400	90%
17.	Poskytovanie informácií z katastra nehnuteľností (počet hodín)	49 590	61 352	123%

**Percentuálne porovnanie plnenia plánu vecných úloh  
(skutočnosť rok 2005, 2006 v porovnaní s rokom 2004)**

Por. č.	Úloha	SKUTOČNOSŤ	SKUTOČNOSŤ	SKUTOČNOSŤ
		ROK 2004	ROK 2005 MJ / (%)	ROK 2006 MJ / (%)
1.	Registratúra katastrálnych podaní (podania)	64 140	72 832 / 113%	79 319 / 123%
2.	Rozhodovanie o návrhu na vklad (právne skončené podanie)	27 197	31 742 / 116%	33 731 / 124%
3.	Ďalšie činnosti súvisiace s vkladovým konaním (počet hodín)	25 140	20 960 / 83%	26 463 / 105%
4.	Zápis listín do katastra nehnuteľností (listina)	62 997	72 000 / 114%	77 906 / 123%
5.	Konanie o obnove evidencie pozemkov (katastrálne územie)	48	41 / 85%	36 / 75%
6.	Preberanie a zápis registrov (register)	17	7 / 41%	6 / 35%
7.	Oprava chýb v katastrálnom operáte (podanie)	1 579	1 902 / 120%	2 533 / 160%
8.	Činnosť supervízora (počet hodín)	5 390	5 464 / 101%	5 390 / 100%
9.	Úradné overovanie GP (geometrický plán)	7 461	7 530 / 101%	7 440 / 99%
10.	Konanie o určení priebehu hranice pozemkov (konanie)	0	0	0
11.	Konanie o priestupkoch (konanie)	0	0	0
12.	Aktualizácia VKM ( geometrický plán)	2 013	3 325 / 165%	3 328 / 165%
13.	Tvorba VKM (katastrálne územie)	8	2 / 25%	5 / 62%
14.	Ostatné činnosti (počet hodín)	13 600	11 661 / 85%	16 320 / 120%
15.	Premietanie priebehu št. hranice (počet hodín)	0	0	385 / 385%
16.	Štátna dokumentácia (počet hodín)	15 652	10 218 / 65%	15 400 / 98%
17.	Poskytovanie informácií z katastra nehnuteľností (počet hodín)	68 351	5 8951 / 86%	61 352 / 89%

V Prílohe č. 1 správy je uvedený plán vecných úloh za celý katastrálny úrad vrátane skutočného plnenia jednotlivých úloh za jednotlivé štatistické obdobia a k 31. 12. 2006 podľa merných jednotiek (ďalej len „MJ“) a počtu hodín (ďalej len „PH“).

Podrobné plnenie plánu vecných úloh a ostatných úloh je obsahom nasledujúcej kapitoly 4. Činnosti/produkty organizácie a ich náklady.

#### **4. ČINNOSTI/PRODUKTY ORGANIZÁCIE A ICH NÁKLADY**

Činnosti katastrálneho úradu a správ katastra sú zadefinované katastrálnym zákonom a Smernicou Úradu geodézie, kartografie a katastra SR týkajúcej sa vzorového organizačného poriadku katastrálneho úradu, vrátane náplní činnosti katastrálneho úradu a správ katastra. V pôsobnosti Katastrálneho úradu v Nitre je 7 správ katastra, ktoré vykonávajú činnosti v súlade s katastrálnym zákonom a nadväzujúcimi zákonmi a vyhláškami – 79/1996 Z.z., 215/96 Z.z., 178/96 Z.z., 180/95 Z.z. v znení neskorších dodatkov a so schváleným plánom vecných úloh pre rok 2006.

##### **4.1 Stále úlohy**

Medzi stále úlohy organizácie patrí vedenie katastra nehnuteľností, tvorba informačného systému KN. K základným úlohám v súlade s plánom vecných úloh patrí registratúra podaní, zápis listín, rozhodovanie o návrhu na vklad, úradné overovanie geometrických plánov, tvorba a aktualizácia VKM, spravovanie a aktualizácia štátnej

dokumentácie, poskytovanie informácií z KN pre fyzické, právnické osoby a súdnych komisárov, riešenie opravy chýb v KN na základe spracovávaných ROEP, z testovania KN, z vlastného podnetu alebo z podnetu komerčných geodetov a verejnosti.

Súčasťou stálych úloh je aj testovanie KN, aktualizácia a zavádzanie nových programov a vytváranie databáz, poskytovanie údajov o bonitovaných pôdno-ekologických jednotkách (ďalej len „BPEJ“) po zapísaných ROEP v jednotlivých katastrálnych územiach (ďalej len „k.ú“).

V rámci druhostupňových konaní sú na KÚ riešené odvolania týkajúce sa vkladového konania, opráv chýb v KN, protestov prokurátora, tiež riešenie sťažností a poskytovanie informácií podľa zákona o slobodnom prístupe k informáciám.

#### 4.1.1 Registratúra katastrálnych podaní

Činnosti zahrnuté do tejto úlohy sú:

1. príjem katastrálnych podaní, zaradenie a zápis do príslušného registra,
2. plombovanie listov vlastníctva, expedícia odkladovaných listín a oznámení o ich zápise, expedícia vybavených podaní.

V porovnaní s predchádzajúcim hodnotiacim obdobím došlo opätovne k výraznému zvýšeniu počtu podaní a to zo 72 832 na 79 319, t. j. 109 %. Najväčší nárast podaní v porovnaní s prechádzajúcim obdobím bol na Správach katastra Komárno (zo 10 156 na 12 459, t. j. 122 %), Nové Zámky (zo 14 217 na 15 836, t. j. 111 %), Levice (zo 14 078 na 15 582, t. j. 110 %).

Oproti plánovanému počtu podaní 65 000 bolo registrovaných v roku 2006 79 319 podaní čo je viac o 22 %.

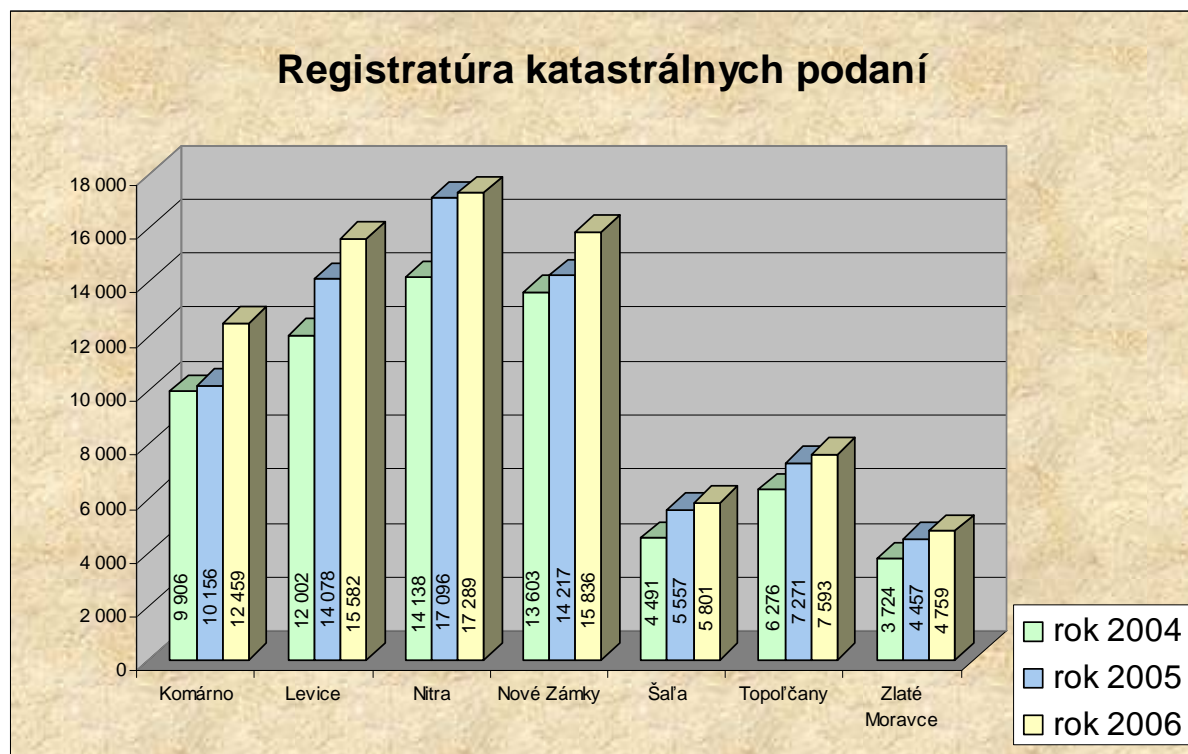

#### 4.1.2 Rozhodovanie o návrhu na vklad údajov o právnych vzťahoch k nehnuteľnostiam a ďalšie činnosti súvisiace s vkladovým konaním

Týmto úkonom správ katastra vznikajú, menia sa alebo zanikajú práva k nehnuteľnostiam. Plnenie týchto úloh je obsiahnuté aj v Uznesení vlády SR č. 215/2002. Prehľad o plnení tohto uznesenia vlády SR k 31. 12. 2006 je Prílohou č. 2 tejto správy.

Úlohy vyplývajúce z tohto uznesenia boli prenesené už v roku 2002 do úloh kontrolovaných na jednotlivých poradách prednostky KÚ v Nitre s riaditeľmi SK. Táto úloha pretrváva do dnes.

Pri hodnotení s predchádzajúcim obdobím došlo znovu k nárastu počtu podaní. Porovnanie podľa jednotlivých správ katastra za roky 2004 - 2006 je uvedené v nasledovnom grafe:

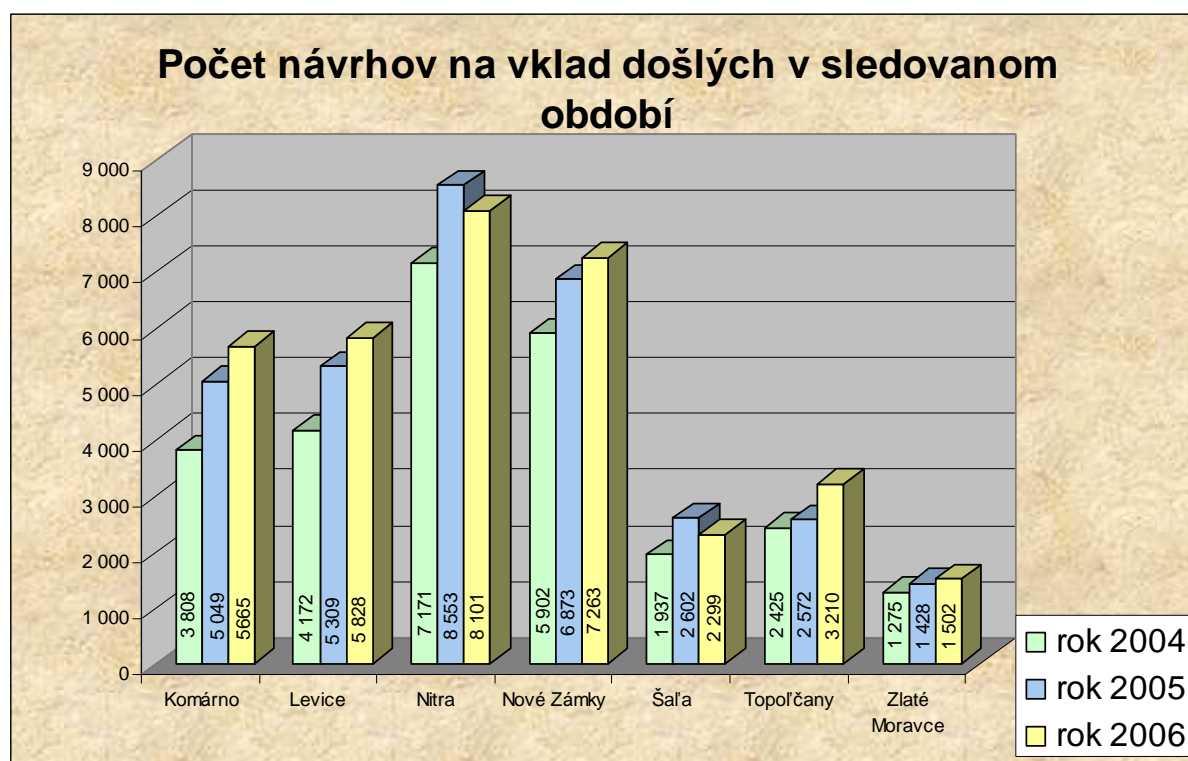

Najväčší percentuálny nárast počtu podaní bol v porovnaní z predchádzajúcim obdobím na SK Topoľčany z 2 572 na 3 210, t. j. 125 %, SK Komárno z 5 049 na 5 665, t. j. 112 % a na SK Levice z 5 309 na 5 828, t. j. 109 %. Celkový nárast počtu podaní návrhov na vklad bol oproti plánu o 4 % väčší.

Z nasledovného grafu je zrejmé, že každoročne narastá počet výkonov týkajúcich sa vkladovania listín, ktorých bolo oproti plánu 28 150 odvkladovaných 33 731, t. j. o 19 % viac. Počet rozhodnutí o návrhu na vklad bol najvyšší na SK Nitra (8 365), SK Nové Zámky (6 952), SK Levice (5 788). K najväčšiemu nárastu počtu odvkladovaných listín v porovnaní s predchádzajúcim obdobím došlo na SK Topoľčany (31 %), SK Levice (12 %), SK Komárno (12 %).

K 31. 12. 2006 bola dodržaná zákonom stanovená lehota 30 dní pre vkladovanie na všetkých správach katastra v Nitrianskom kraji. Počas obdobia letných dovolení

v rozhodovaní o návrhu na SK Nové Zámky nebola dodržaná zákonná lehota a to v mesiacoch júl 210 a august 205 vkladov. K hodnotiacemu obdobiu 30. 9. 2006 bol tento sklz odstránený.

Počas dlhodobej neprítomnosti vkladárov na SK sme dodržanie zákonom stanovených lehôt riešili výpomocou zamestnancov právneho odboru KÚ, ktorý majú spôsobilosť rozhodovať o návrhu na vklad do KN.

Počet došlých návrhov na vklad podľa expresného príplatku v roku 2006 bol celkom 2075, najviac podaní bolo na SK Nitra (598), SK Levice (419), SK Nové Zámky (417). O všetkých návrhoch na vklad podaných s expresným príplatkom bolo rozhodnuté v zákonom stanovenej lehote.

Prehľad porovnania počtu vybavených návrhov na vklad za obdobie r. 2004 - 2006 je podľa jednotlivých správ katastra nasledovný:



#### 4.1.3 Zápis listín do katastra nehnuteľností

Zápis listín do katastra nehnuteľností je úkon, ktorý nemá vplyv na vznik, zmenu ani zánik práv k nehnuteľnostiam. Do KN sa zapisujú práva k nehnuteľnostiam, ktoré vznikli, zmenili sa alebo zanikli zo zákona, rozhodnutím štátneho orgánu, príklopom licitátora na verejnej dražbe, vydržaním, práva osvedčené notárom ako aj práva vyplývajúce zo správy majetku štátu, zo správy majetku obcí alebo zo správy vyššieho územného celku a nájomné práva k pozemkom sa zapisujú záznamom do katastra nehnuteľností.

Plnenie týchto úloh je uložené aj v uznesení vlády SR č. 540/2002.

Prehľad o stave plnenia úloh k 31. 12. 2006 je uvedený v Prílohe č. 3 tejto správy.

Pri hodnotení s predchádzajúcim obdobím došlo znovu k nárastu počtu došlých listín na zápis. Porovnanie podľa jednotlivých SK (bez vkladových listín) je uvedené v nasledovnom grafe:

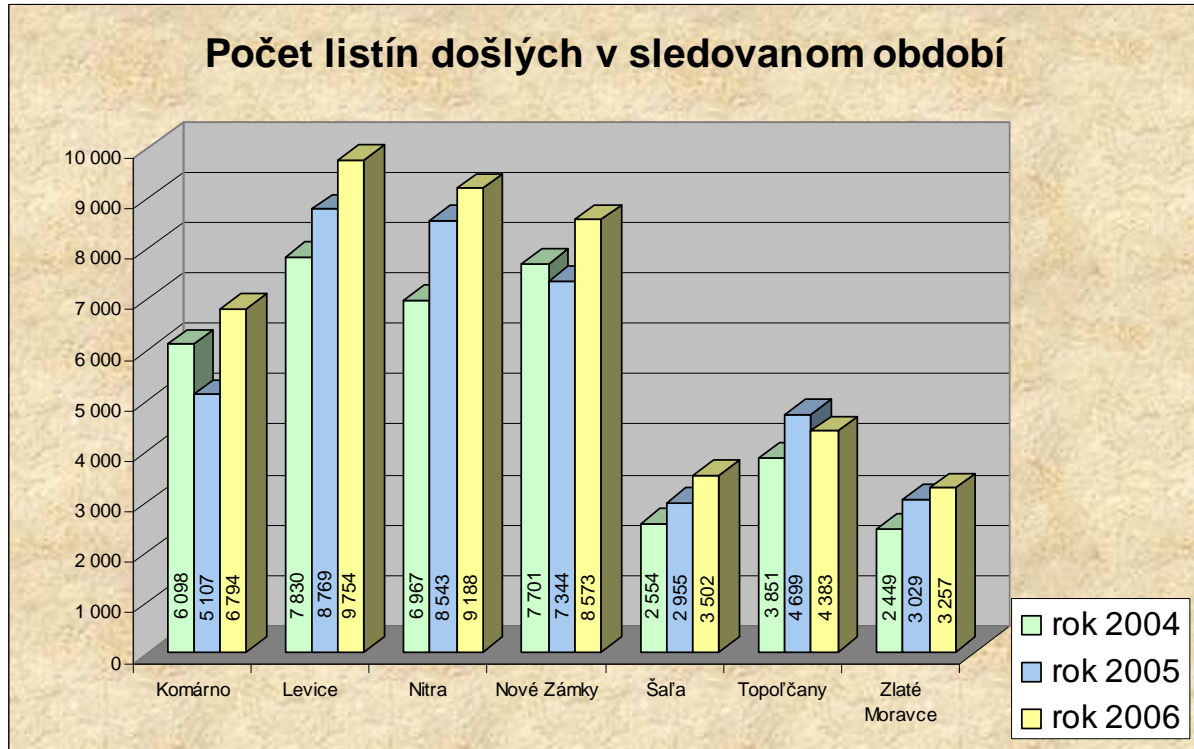

Aj u tejto úlohy však došlo u všetkých správ katastra k výraznému nárastu počtu došlých a zapísaných listín oproti roku 2005. Zapísaných bolo celkom 77 906 listín, čo je nárast oproti r. 2005 (72 000 listín) o 8 %. Najvyšší počet zapísaných listín bol na SK Nitra (17 365), SK Levice (15 294), SK Nové Zámky (15 173). Prehľad o počte zapísaných listín vrátane vkladových je podľa jednotlivých správ katastra nasledovný:

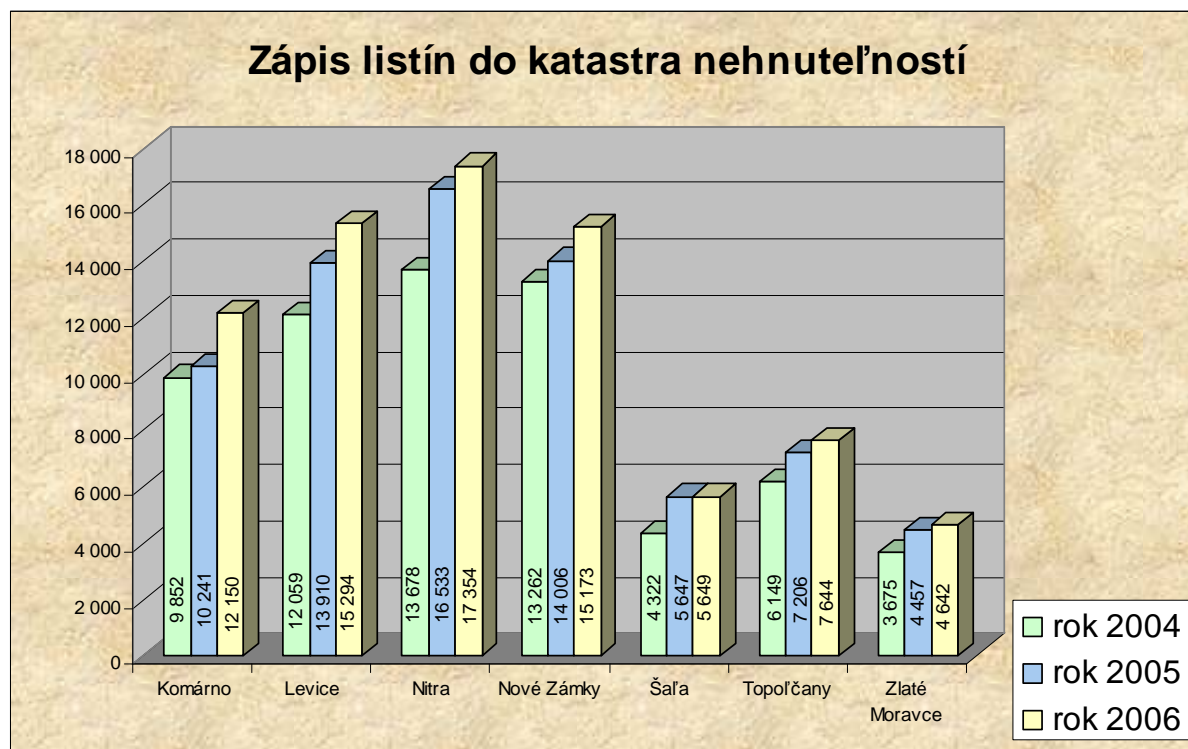

K 31. 12. 2006 bola na všetkých SK táto úloha plnená v zákonom stanovenej lehote 60 dní.

Počas hodnotiaceho obdobia v mesiacoch júl a august (obdobia letných dovoleniek) nebola na SK Nitra dodržaná zákonná lehota a to u 266 a potom 177 listín. K hodnotiacemu obdobiu 30. 9. 2006 bol tento sklz odstránený.

#### 4.1.4 Oprava chýb v katastrálnom operáte

Údaje KN sa opravujú ak sú v rozpore s verejnou listinou, alebo inou listinou, alebo s prešetrovaním zmien údajov v KN, alebo s výsledkami revízie údajov KN. Opravy chýb sa realizujú v súbore popisných informácií a následne aj u geodetických. Značný počet opráv chýb v KN je realizovaný pri vyhotovovaní ROEP. Súčasne sa realizujú opravy chýb vo väzbe na prípravu údajov pre migráciu údajov do VÚK. Hlásenia o počte odstraňovaných chýb sú mesačne zasielané na ÚGKK SR. Napriek značnému fondu pracovnej doby venovanému tejto úlohe, zložitosti opráv viažucich sa aj na katastrálne konania, oprava chýb bude prebiehať aj v tomto roku. Opravy chýb sa realizujú v zákonom stanovených lehotách, v prípade súčinnosti s dotknutými fyzickými, právnickými osobami, resp. zisťovaní pobytu vlastníkov s neznámym pobytom cez centrálnu evidenciu obyvateľstva sú tieto lehoty až 90 dní.

Počet opráv chýb podľa § 59 Zák. 162/95 Z.z. v porovnaní s rokom 2005 vzrástol z 1902 na 2533, t. j. o 33 %.

Okrem toho prebiehajú hromadné opravy chýb a neformálne opravy chýb z vlastného podnetu viažuce sa na prešetrovanie údajov spojené s odstraňovaním chýb pre migráciu údajov do VÚK.

Táto úloha „Čistenie údajov SPI KN, SGI KN“ pretrváva od r. 2005 až do maximálneho vyčistenia dát a nasadenia VÚK. Z uvedenej úlohy vyplýva, že katastrálne úrady nesú zodpovednosť za priebeh čistenia a skvalitňovania údajov na SK. Táto činnosť



je priebežne kontrolovaná vybranými zamestnancami katastrálneho úradu jeden krát do mesiaca a je aj súčasťou „Návrhu plánu kontrol Katastrálneho úradu v Nitre“ na základe dokumentov „Aktivity súvisiace so skvalitňovaním údajov KN“ všeobecná časť a Príloha č.1 - Postupy pre kontrolu a čistenie dát SPI KN. Uprednostňuje sa odstraňovanie chýb, ktoré sú uvedené v Tabuľke č.1 – zoznam chýb SPI KN, ktoré nie je možné preniesť do VÚK.

Prehľad o celkovom počte chýb a ich postupnom odstraňovaní je nasledovný:

<b>Katastrálny úrad v Nitre</b>	<b>Odstraňovanie chýb z SPI KN</b>			
	<b>Z programu WTKN</b>			
<b>Obdobie</b>	<b>Počiatočný stav</b>		<b>Koniec roka 2006</b>	
<b>Správa katastra</b>	ku dňu	počet zostávajúcich chýb v SPI KN	ku dňu	Počet zostávajúcich chýb v SPI KN
Komárno	25.11.2005	377 310	28.12.2006	97 980
Levice	25.11.2005	127 196	31.12.2006	67 565
Nitra	25.11.2005	147 192	31.12.2006	125 163
Nové Zámky	25.11.2005	566 307	31.12.2006	127 056
Šaľa	25.11.2005	26 483	31.12.2006	8 893
Topoľčany	25.11.2005	45 300	28.12.2006	83
Zlaté Moravce	5.12.2005	110 553	31.12.2006	30 294

Katastrálny úrad v Nitre		Odstraňovanie chýb SGI KN	
Za obdobie		01. 01. 2006 - 31. 12. 2006	
č.okresu	Správa katastra	Katastrálne územie	Chyby odstránené ku dňu
401	Komárno	ZEMIANSKA OLČA	31.3.2006
401		VRBOVÁ NAD VÁHOM	23.3.2006
402	Levice	TEŠMÁK	28.7.2006
402		VYŠKOVCE NAD IPEOM	28.7.2006
402		BÁTOVCE	-
402		PUKANEC	28.7.2006
403	Nitra	PÁROVSKÉ HÁJE	27.7.2006
403		NITRIANSKE HRNČIAROVCE	-
403		VRÁBLE	30.6.2006
403		KYNEK	-
403		DRAŽOVCE	27.7.2006
403		ČIFÁRE	30.10.2006
403		NITRA	27.7.2006
403		ZBEHY	-
404	Nové Zámky	BARDOŇOVO	17.3.2006
404		KAMENICA NAD HRONOM	17.3.2006
404		NOVÉ ZÁMKY	31.3.2006
405	Šaľa	DIAKOVCE	31.3.2006
406	Topoľčany	NEMČICE	10.5.2006
406		ŠALGOVCE	10.5.2006
406		TESÁRE	-
406		VEĽKÉ RIPŇANY	-
407	Zlaté Moravce	ZLATÉ MORAVCE	18.5.2006
407		SLEPČANY	19.5.2006
407		HOŇOVCE	2.5.2006

#### 4.1.5 Činnosť supervízora

Činnosť informatika je vykonávaná len v podiele s inými činnosťami, čo je vzhľadom k nárastu úloh, počtu kusov výpočtovej techniky a náročnosti spravovania a softvérovým vybavením KN nevyhovujúce a neúnosné, spočíva v administrácii siete LAN, zabezpečovaní čiastočne aj funkčnosti siete WAN, spravovaním počítačov, serverov a chodu SK vo väzbe na programové vybavenie, zálohovaní údajov KN, odstraňovaní chýb zo SPI KN, SGI KN, testovaní nového programového vybavenia, inštalácii programového vybavenia a nasadení do živej prevádzky.

V roku 2006 sa pokračovalo s bezproblémovým týždenným prenosom dát do centra.

V máji roku 2006 sa začalo s Implementáciou domény a techniky na SK. Implementácii predchádzalo zabezpečenie naplnenia údajov na krajskom doménovom servri – vytvorenie doménových i lokálnych skupín, vytvorenie kont pre užívateľov, vytvorenie účtov pre servery, počítače, zaradenie užívateľov do skupín... Následne sa uskutočnila implementácia na pilotnom pracovisku SK Topoľčany a postupne sa implementovala doména na ostatných pracoviskách. Implementáciu vykonával tím regionálnej podpory (1 zamestnanec KÚ a 1 zamestnanec SK), pričom sa súčasne uskutočňovala aj implementácia techniky

(serverov). Implementovalo sa dva dni v týždni, vždy v pondelok a utorok. V pondelok sa nainštaloval nový server, DC server a virtuálne sa odoslal na povýšenie do domény na VÚGK. Druhý deň sa po vrátení servra na lokalitu, realizovala plošná implementácia ostatných serverov a jednotlivých počítačov na správe katastra. Implementácia prebehla podľa stanoveného harmonogramu a bez väčších problémov. Krajský informatik realizuje na DC servri všetky zmeny, ktoré súvisia s administráciou svojej lokality - Kraj Nitra (nové kontakta, zmeny v kontaktoch užívateľov, presuny do skupín, zánik konta, zmena počítača...)

Dňa 12. 10. 2006 sa začalo v súvislosti s dokumentom „LACI\_OD\_ „Implementace \_VUK\_060210\_v1\_3.doc“ s celoplošnou implementáciou softvérového vybavenia Viacúčelového katastra do prevádzky. Pilotným pracoviskom bola SK Topoľčany, kde sa v súčasnosti VÚGK a za prítomnosti ostatných informatikov z kraja uskutočnila implementácia. Následne postupne implementácia prebiehala na ostatných pracoviskách vždy v nestránkový deň. Inštalovali sa: migračné nástroje, databázové prostredie, grafické prostredie, serverová časť VÚK, klientska časť VÚK, podporné komponenty. Cieľom inštalácie bolo vytvoriť prostredie na správach katastra, kde bude možné priamo spúšťať migračné nástroje, preverovať zobrazenie údajov vo VÚK a postupne zoznamovať zamestnancov s programovým vybavením VÚK. Inštaláciu vykonával tím regionálnej podpory (1 zamestnanec KÚ a 1 zamestnanec SK).

Od implementácie VÚK sa na všetkých pracoviskách začalo so spúšťaním migračných nástrojov s migráciou SPI KN do VÚK. Táto činnosť prebieha každý utorok v týždni a spúšťa ju informatik. Migrácia SPI KN sa bude uskutočňovať až do nasadenia VÚK a slúži pre rýchlejšiu identifikáciu a odstránenie chýb, ktoré neprejdú do VÚK, vyhodnocovať ju bude týždenne ÚGKK SR.

#### **4.1.6 Úradné overovanie geometrických plánov**

Geometrický plán (ďalej len „GP“) v prípade ak má byť použitý ako technický podklad pre právne úkony, verejné a iné listiny, musí byť úradne overený. Na všetkých SK boli overované geometrické plány v stanovených lehotách. Po problémy v predchádzajúcich obdobiach týkajúcich sa obsadenia miesta úradného overovateľa na SK Topoľčany, bola získaná osobitná odborná spôsobilosť vedúcou technického oddelenia, na základe čoho nebolo potrebné túto činnosť zabezpečovať zamestnancom SK Zlaté Moravce a KÚ v Nitre. Túto osobitnú odbornú spôsobilosť získal aj jeden zamestnanec SK Zlaté Moravce a SK Nitra. V prípade dlhodobej neprítomnosti overovateľov, bolo riešené overovanie na SK dočasne zamestnancami z iných SK.

V porovnaní s rokom 2005 došlo len k miernemu nárastu počtu overených GP.

Prehľad porovnania počtu overených geometrických plánov za obdobie r .2004 - 2006 je podľa jednotlivých správ katastra nasledovný:

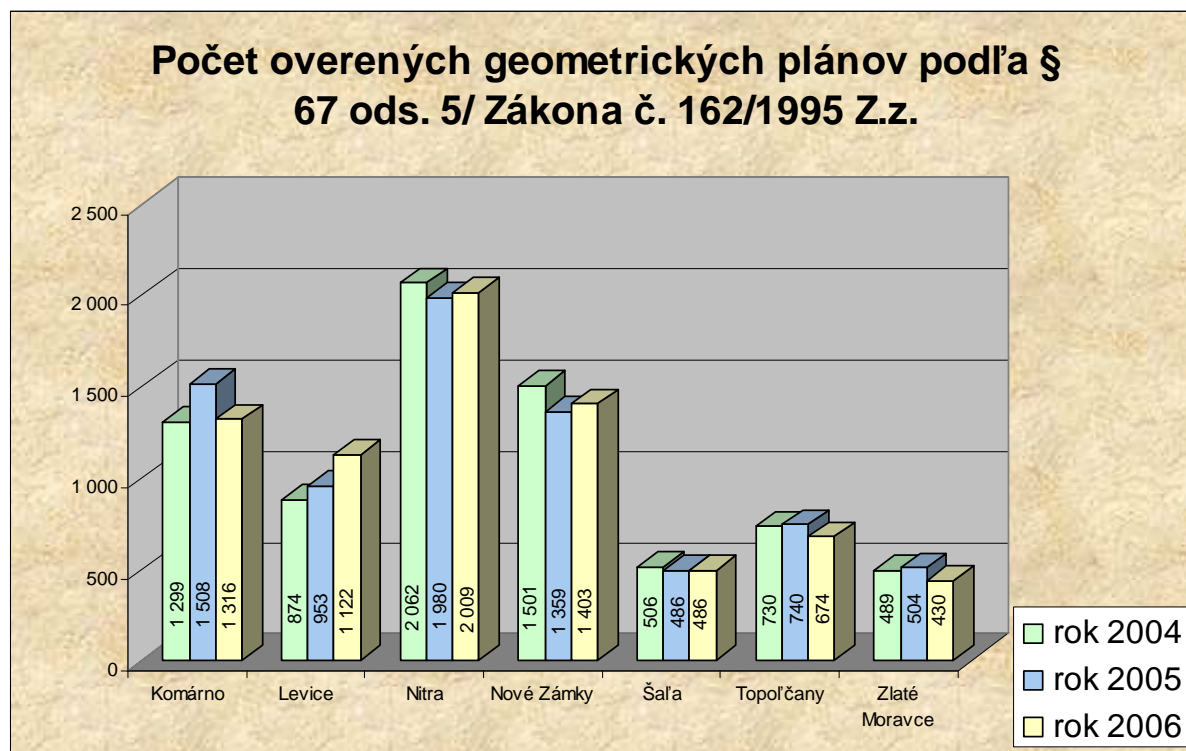

#### 4.1.7 Konanie o určení priebehu hranice pozemkov

Toto konanie je realizované na základe podania, v ktorom SK rozhodne o priebehu hranice pozemkov. Novelou katastrálneho zákona v roku 2004 toto konanie prešlo do kompetencií súdov.

#### 4.1.8 Premietanie priebehu štátnych hraníc do katastra nehnuteľností

Podľa protokolu z 20. zasadania Spoločnej slovensko-maďarskej komisie pre zameriavanie a vyznačovanie štátnych hraníc nadobudla 9. 5. 2006 platnosť nová hraničná čiara na hraničnom vodnom toku Dunaj v úseku slovensko – maďarskej štátnej hranice. Na základe výsledkov zasadania vydal Krajský úrad v Nitre dňa 27. 12. 2006 rozhodnutia o inej územnej zmene týkajúce sa obcí Chľaba, Kamenica nad Hronom, Mužla, Obid a Štúrovo v okrese Nové Zámky a obcí Komárno, Kravany nad Dunajom, Moča, Radvaň nad Dunajom, Patince, Iža, Zlatná na Ostrove, Veľké Kosihy, Klížska Nemá, Trávník a Čičov v okrese Komárno. Podklady k týmto územným zmenám boli spracované a poskytnuté príslušnými SK.

#### 4.1.9 Aktualizácia vektorovej katastrálnej mapy

Aktualizácia vektorových katastrálnych máp číselných prebieha v súlade so zápisom listín v súbore popisných informácií v zmysle Metodického návodu na aktualizáciu VKM interaktívnym spôsobom. Aktualizácia vektorových katastrálnych máp nečíselných a vektorových máp v katastrálnych územiach s prevzatým ROEP sa vykonáva v súlade s Metodickým návodom na digitalizáciu nečíselných máp katastra nehnuteľností a ich aktualizáciu v rámci kapacitných možností jednotlivých SK.

V sledovanom období boli zapísané a prevzaté do KN nasledovné vektorové mapy

Správa katastra Levice	Vektorové katastrálne mapy nečíselné (ďalej len „VKMn“)	k.ú. Tlmače – kód kvality 3 k.ú. Plášťovce – kód kvality 3 k.ú. Kozárovce – kód kvality 3
Správa katastra Komárno	ROEP	k.ú. Dedina Mládeže – KN - kód kvality 4 k.ú. Dedina Mládeže – UO - kód kvality 4
Správa katastra Nové Zámky	VKMn	k.ú. Bardoňovo – kód kvality 3 k.ú. Kamenica nad Hronom – kód kvality 3
	Vektorová mapa určeného operátu (ďalej len „VMUO“)	k.ú. Nové Zámky – kód kvality 3
	ROEP	k.ú. Bíňa – KN - kód kvality 4 k.ú. Bíňa – určený operát (ďalej len „UO“) – kód kvality 4
Správa katastra Nitra	ROEP	k.ú. Golianovo – KN - kód kvality 3 k.ú. Golianovo – UO – kód kvality 3

SK Komárno – v roku 2006 boli vektorové mapy nečíselné (vektorové mapy vyhotovené v rámci spracovania ROEP) aktualizované v 16 katastrálnych územiach. VKMč bola v sledovanom období aktualizovaná v k.ú. Komárno, Bajč – intravilán, Bohatá – intravilán a Hurbanovo – intravilán.

SK Levice – v sledovanom období prebiehala aktualizácia vektorová katastrálna mapa číselná (ďalej len „VKMč“) priebežne v 9 k.ú., vektorové mapy nečíselné, vrátane máp z ROEP, v 56 k.ú. a VMUO vyhotovených v rámci ROEP v 57 katastrálnych územiach.

SK Nitra – v sledovanom období správa katastra priebežne aktualizovala 7 VKMč a to k.ú. Nitra, Vráble, Horné Krškany, Dolné Krškany, Ivanka pri Nitre, Cabaj – intravilán, Čápor – intravilán, VKMn Nitrianske Hrnčiarovce. Taktiež aktualizovala VKMč Chrenová – intravilán a Zobor, v ktorých ešte nebola vyhlásená povinná aktualizácia VKMč. Priebežne bolo v sledovanom období aktualizovaných 26 vektorových nečíselných máp vyhotovených v rámci spracovania ROEP.

SK Nové Zámky – v sledovanom období vykonávala správa katastra aktualizáciu priebežne o zmeny premietnuté do SPI KN v 7 k.ú. s VKMč, a to v k.ú. Kostolný Sek, Dvorany na Žitavou, Nána, Nové Zámky, Obid, Štúrovo a Šurany. V k.ú. s VKMn – Bardoňovo a Kamenica nad Hronom a VMUO – Nové Zámky vykonávala správa katastra aktualizáciu priebežne. Ku koncu sledovaného obdobia eviduje SK Nové Zámky 33 k.ú. so spravovanou vektorovou nečíselnou mapou vyhotovenou v rámci spracovania ROEP s kódom kvality 4 (z toho v k.ú. Kostolný Sek iba mapa UO), pričom aktualizácia sa vykonáva priebežne v súlade s aktualizáciou SPI.

SK Šaľa – vo všetkých katastrálnych územiach, v ktorých bol prevzatý a zapísaný register obnovenej evidencie pozemkov sa vykonáva priebežná aktualizácia grafickej časti v súlade s aktualizáciou súboru popisných informácií. V katastrálnom území Šaľa sa priebežne vykonáva aktualizácia VKMč.

SK Topoľčany – v sledovanom období vykonávala správa katastra aktualizáciu VKMč v k.ú. Topoľčany a vektorových máp vyhotovených v rámci spracovania ROEP priebežne v súlade s aktualizáciou súboru popisných informácií.

SK Zlaté Moravce – v sledovanom období vykonávala správa katastra aktualizáciu vektorových nečíselných máp vyhotovených v rámci ROEP priebežne v súlade s aktualizáciou súboru popisných informácií v 4 katastrálnych územiach Neverice, Slepčany, Hoňovce a Zlaté Moravce.

#### 4.1.10 Poskytovanie informácií z katastra nehnuteľností

Informácie sú poskytované na základe požiadaviek fyzických a právnických osôb, štátnych organizácií, miestnej samosprávy, notárov. Informácie sú poskytované buď za úplatu, alebo bezodplatne podľa súvisiacich zákonov, súhlasov ÚGKK SR a cenníka vydaného katastrálnym úradom. Príjem z poskytovania informácií je príjmom štátu v plnej výške. V roku 2006 boli celkom poskytnuté informácie vo výške 61 352 tisíc Sk čo je opätovne vyšší príjem ako v roku 2005, t. j. 58 951 tisíc Sk. Najväčší objem poskytnutých informácií bol hlavne u oslobodených informácií a to 40 523 tisíc Sk (viac ako v roku 2005 - 35 433 tisíc Sk), spoplatnené boli za 20 430 tisíc Sk čo je pokles oproti r. 2005 22 659 tisíc Sk a značný pokles vo väzbe na nový jednotný cenník vydaný k 1. 4. 2006 z 859 tisíc Sk na 399 tisíc Sk podľa ponukového cenníka. Tento cenník bol vydaný v súlade so záväzným vzorovým cenníkom vydaným ÚGKK SR s celoslovenskou pôsobnosťou. Oproti predchádzajúcemu cenníku došlo k oslobodeniu značného počtu informácií poskytovaných zhotoviteľom geometrickým plánov.

#### 4.1.11 Druhostupňové odvolacie konania

Katastrálnemu úradu v Nitre bolo v roku 2006 doručených v rámci katastrálneho konania na vybavenie 86 podaní; z toho 26 odvolaní proti rozhodnutiu o zastavení vkladového konania, 45 odvolaní proti rozhodnutiu o oprave chýb v katastrálnom operáte, 6 odvolaní proti rozhodnutiu o námietkach v konaní podľa zákona NR SR č. 180/1995 Z.z., 2 odvolania proti rozhodnutiu o vyhovení protestu prokurátora a 6 protestov prokurátora postúpené po nevyhovení.

Všetky podania boli vybavené v zákonnej lehote 30, resp. 60 dní.

#### 4.2 Dlhodobé úlohy

Medzi dlhodobé úlohy patrí zadávanie, kontrola, preberanie a schvaľovanie ROEP, účasť v komisiách ROEP, vydávanie rozhodnutí k námietkam a osvedčení podľa § 11, resp. 12 Zákona č. 180/95 Z.z., vyberanie príspevkov od účastníkov konania ROEP. Súčasne so spracovaním ROEP a ďalšími úlohami sa zabezpečuje číselné určenie hraníc katastrálnych území.

Ďalšími dlhodobými úlohami je spolupráca pri prešetrovaní zmien a revízií údajov pred obnovou katastrálneho operátu (ďalej len „OKO“), novým mapovaním a VKM, sumarizácia údajov o pôdnom fonde a účasť SK na spracovaní pozemkových úprav zadávaných Ministerstvom pôdohospodárstva SR (ďalej len „MP SR“).

##### 4.2.1 Konanie o obnove evidencie niektorých pozemkov a právnych vzťahov k nim

Konanie o obnove evidencie pozemkov a právnych vzťahov k nim sa vykonáva na základe zákona č.180/1995 Z. z. Konanie sa uskutočnilo v katastrálnych územiach, ktoré boli najskôr uvedené v harmonograme konaní. Harmonogram katastrálnych území na návrh ÚGKK SR každoročne schvaľuje vláda SR. Počet katastrálnych území, ktoré boli schválené v harmonogramoch bol závislý od objemu finančných prostriedkov, ktoré boli v tom ktorom roku vyčlenené na spracovanie ROEP pre jednotlivé katastrálne úrady. Na základe Uznesenia vlády SR č. 970 zo dňa 7. 12. 2005 bol schválený návrh na riešenie zintenzívnenia konaní o stave obnovy evidencie niektorých pozemkov a právnych vzťahov k nim podľa zákona č.180/1995 Z. z. Katastrálne územia spracovávané podľa tohto návrhu budú financované z prostriedkov poskytnutých na základe uzatvorenej dohody medzi ÚGKK SR a MP SR.

V harmonogramoch od roku 2006 a na nasledujúce roky budú schválené počty katastrálnych území na konanie tak, aby všetky registre boli ukončené do roku 2011. Vzhľadom na zaťaženie SK ostatnými úlohami a pri súčasnom počte zamestnancov, bude náročné plniť úlohy stanovené predmetným uznesením vlády.

**Prehľad registrov obnovenej evidencie pozemkov podľa počtu katastrálnych území a harmonogramoch v jednotlivých rokoch:**

H – rok	Počet katastrálnych území podľa harmonogramu	Počet katastrálnych území ukončených	Počet katastrálnych území rozpracovaných	Počet katastrálnych území nezadaných z harmonogramu
H – 96	99	95	4	0
H – 97	35	31	4	0
H – 98	1	1	0	0
H – 99	27	9	18	0
H – 01	3	0	3	0
H – 03	3	2	1	0
H – 04	3	0	3	0
H – 06	53	0	33	20
<b>Spolu</b>	<b>224</b>	<b>138</b>	<b>66</b>	<b>20</b>

**4.2.2 Zadávanie registrov obnovenej evidencie pozemkov**

Uznesením vlády č.742 zo dňa 6. 9. 2006 bol schválený Harmonogram katastrálnych území na rok 2006. Pre Nitriansky kraj bolo v harmonograme schválených 53 katastrálnych území. Zabezpečenie verejného obstarávania v týchto katastrálnych územiach bolo Uznesením vlády č.742 stanovené do konca roku 2006. Z uvedeného počtu bolo Katastrálnym úradom v Nitre zadaných 33 katastrálnych území. Celkom je nezadaných 207 katastrálnych území, z tohto počtu je 20 katastrálnych území z harmonogramu na rok 2006.

**4.2.3 Spracovanie a preberanie operátov registrov, projektov pozemkových úprav a sledovanie ich zápisu do katastra nehnuteľností**

Kontrolu a preberanie registrov v katastrálnych územiach patriacich do ich pôsobnosti zabezpečujú SK. V pôsobnosti Katastrálneho úradu v Nitre od roku 1996 z celkového počtu 224 katastrálnych území zadaných v harmonogramoch sa ukončili práce a bolo zapísaných do KN 138 ROEP. V harmonograme na roky 2000, 2002 a 2005 neboli schválené vládou katastrálne územia pre Nitriansky kraj.

## Prehľad stavu spracovávaní registrov obnovenej evidencie pozemkov v jednotlivých okresoch Nitrianskeho kraja

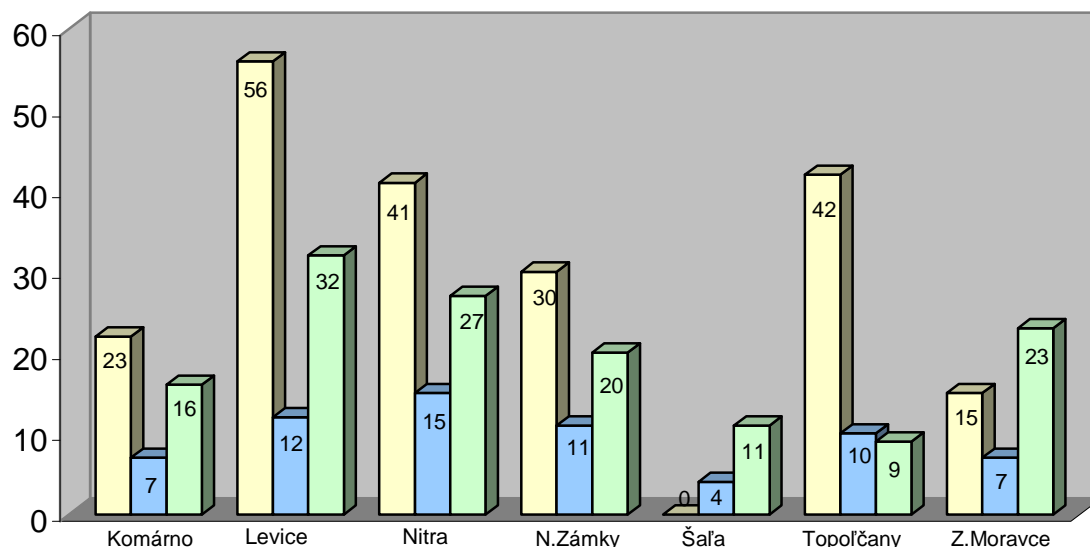

Stĺpce v grafe v poradí znázorňujú v okrese:

- Nezadané katastrálne územia
- Rozpracované katastrálne územia
- Ukončené katastrálne územia

V sledovanom období sa správy katastra podieľali aj na časti prác spojených so zabezpečovaním realizácie projektov pozemkových úprav.

V jednotlivých okresoch je stav prác nasledovný:

**SK Komárno** – PPÚ Iža (polohové bodové pole - ďalej len „PBPP“, hranica obvodu PPÚ a účelové mapovanie polohopisu), PPÚ Chotín (účelové mapovanie polohopisu), PPÚ Bohatá (register pôvodného stavu –ďalej len „RPS“), k.ú. Svätý Peter (prípravné konanie),

**SK Levice** – PPÚ Nýrovce, Ipeľský Sokolec, Lontov, Šalov, Bielovce (všetky k.ú. účelové mapovanie polohopisu), k.ú. Veľké Šárovce, Malé Šárovce, Veselá (všetky k.ú. prípravné konanie),

**SK Nitra** – PPÚ Klasov (PBPP, hranica obvodu PPÚ a účelové mapovanie polohopisu), PPÚ Veľký Báb, Malý Báb (účelové mapovanie polohopisu a výškopisu), PPÚ Lužianky (RPS),

**SK Nové Zámky** – PPÚ Dedinka, Černík ( PBPP, hranica obvodu PPÚ a účelové mapovanie polohopisu), PPÚ Andovce, Pozba (účelové mapovanie polohopisu a výškopisu), PPÚ Veľká Maňa, Rúbaň (RPS), k.ú. Bardoňovo (prípravné konanie),

**SK Topoľčany** – PPÚ Preseľany (PBPP, hranica obvodu PPÚ a účelové mapovanie polohopisu), PPÚ Oponice (účelové mapovanie polohopisu a výškopisu), PPÚ Ludanice (RPS),

**SK Zlaté Moravce** – PPÚ Ladice (PBPP, hranica obvodu PPÚ a účelové mapovanie polohopisu), PPÚ Malé Vozokany (účelové mapovanie polohopisu a výškopisu), PPÚ Veľké Vozokany (RPS – register pôvodného stavu).



### Prehľad o počte rozpracovaných, zapísaných a nezadaných ROEP

Okres	Počet k.ú. celkom	Počet zapísaných ROEP KÚ	Počet zapísaných ROEP MP SR	Počet rozpracovaných ROEP KÚ	Počet nezadaných ROEP KÚ	Pomer počtu zapísaných ROEP v %	Celková výmera okresu (ha)	Výmera zapísaných k.ú. (ha)	Pomer plochy zapísaných k.ú. v %
Komárno	46	16	0	7	23	35,8	110027	37240	33,8
Levice	125	32	25	12	56	45,6	155114	68554	44,2
Nitra	83	27	0	15	41	32,5	87073	27121	31,1
Nové Zámky	74	20	13	11	30	44,6	134651	57787	42,9
Šaľa	15	11	0	4	0	73,3	35590	25199	70,8
Topoľčany	62	9	1	10	42	16,1	59769	10362	17,3
Zlaté Moravce	45	23	0	7	15	51,1	52118	36888	70,8
<b>Nitriansky kraj</b>	<b>450</b>	<b>138</b>	<b>39</b>	<b>66</b>	<b>207</b>	<b>39,3</b>	<b>634342</b>	<b>263151</b>	<b>41,5</b>

Na začiatku roku 2006 mal Nitriansky kraj rozpracovaných 36 ROEP. Vydaním rozhodnutia správneho orgánu a zápisom do KN boli ukončené registre v 3 katastrálnych územiach. Z tohto počtu je 27 registrov v štádiu rozpracovanosti III. a IV. etapy. Zadaním 33 ROEP v druhom polroku 2006, prebieha spracovanie ROEP v 66 katastrálnych územiach.

#### Spracovanie ROEP za celý Nitriansky kraj

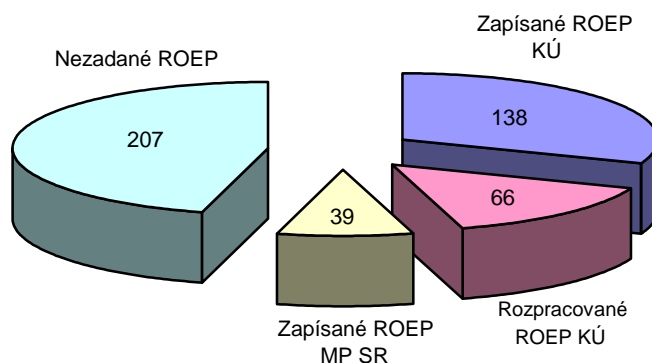

V roku 2006 boli registre financované z pridelených finančných prostriedkov zo štátneho rozpočtu a z mimorozpočtových prostriedkov pridelených na základe dohody medzi ÚGKK SR a MP SR.

Z pridelených finančných prostriedkov zo štátneho rozpočtu vo výške 4,5 mil. Sk bolo k 30. 9. 2006 vyčerpaných 1 809 948,- Sk, ostávajúca čiastka bola v zmysle § 16 zákona NR SR č.523/2004 Z.z. presunutá v rámci rozpočtu kapitoly ÚGKK SR. Na ukončenie 33 ROEP z harmonogramov 1996 – 2004 je potrebných celkom 31 098 152,- Sk. Z uvedenej sumy je možné čiastku 2 206 323,- Sk použiť z pridelených finančných prostriedkov na základe dohody medzi ÚGKK SR a MP SR. Pokiaľ nebude zabezpečené financovanie týchto registrov

zo štátneho rozpočtu v dostatočnej výške budeme ukončenie prác nútený riešiť formou dodatkov k zmluvám o dielo a to odsunom na nasledujúce roky, tak ako v roku 2006.

Na financovanie 53 registrov z harmonogramu na rok 2006 bola vyčlenená čiastka 17 760 560,- Sk z mimorozpočtových prostriedkov. Podľa uzatvorených zmlúv o dielo 10 registrov bude ukončených v roku 2007. U 23 registrov je zmluvný termín ukončenia v roku 2008.

#### **4.2.4 Revízia údajov katastra nehnuteľností**

Revízia údajov KN sa v sledovanom období vykonávala podľa schváleného plánu vecných úloh na rok 2006 – k.ú. Želiezovce.

V sledovanom období prebiehala revízia vektorových máp vyhotovených v rámci spracovania ROEP. Revíziu vykonával Katastrálny ústav v Žiline v katastrálnych územiach Jelenec, Telince, Veľké Zálužie, Martinová, Branč, Veľká Ves a Klasov. Vektorové mapy z uvedených katastrálnych území boli po preverení doporučené na dopracovanie na VKMn. SK Nitra následne rozhodla v týchto katastrálnych územiach o dopracovaní na vektorové katastrálne mapy nečíselné.

#### **4.2.5 Tvorba vektorovej katastrálnej mapy**

##### Spracovanie východiskového stavu VKM

V sledovanom období sa uvedená činnosť vykonávala v tých katastrálnych územiach, v ktorých následne prebiehalo dopracovanie, resp. vyhlásenie povinnosti aktualizácie VKMn.

##### Dopracovanie a vyhlásenie platnosti VKM

V období I.- IV. štvrtroku 2006 bolo začaté dopracovanie VKMn v katastrálnych územiach Tlmače, Plášťovce a Kozárovce v pôsobnosti SK Levice s následným prevzatím do katastrálneho operátu. Zároveň bola zaslaná požiadavka do Spravodajcu ÚGKK SR o zverejnenie povinnej aktualizácie VKMn v týchto katastrálnych územiach. V sledovanom období bola SK Levice dodaná VKMn k.ú. Farná, ktorá je v štádiu kontroly a dopracovania.

V sledovanom období boli do operátu KN prevzaté VKMn v k.ú. Barďoňovo a Kamenica nad Hronom a VMUO v k.ú. Nové Zámky v pôsobnosti SK Nové Zámky.

V pôsobnosti SK Nitra bola začatá v júli 2003 tvorba VKMč k.ú. Chrenová – intravilán. Ku dňu 30. 9. 2006 bola na SK Nitra vykonaná štatistická kontrola chýb, ktoré musia byť pri vyhlásení platnosti VKM odstránené a tiež aby mohla byť vykonaná migrácia na VÚK. V k.ú. Chrenová vykazuje topologická a syntaktická kontrola 18 chýb. Chybovosť výmer parciel je z celkového počtu parciel 4953 – 4,36 %. Na úrovni symbolov a parcelných čísel je percentuálna chybovosť vyššia z dôvodu, že program SKM pri kontrole berie do úvahy aj parcely, ktoré sú mimo zastavaného územia obce a nie sú obsahom spracovávanej VKMč. Takže početnosť chýb je týmto skreslená. V sledovanom období prebiehali katastrálne konania o oprave chýb v zmysle § 59 katastrálneho zákona. Platnosť VKMč Chrenová – intravilán bude vyhlásená zároveň s ukončením ROEP.

Tvorba VKMč prebiehala aj v k.ú. Zobor v pôsobnosti SK Nitra. Dňom 1. 6. 2006 začala SK Nitra dopracovanie VKMč Zobor. Chybovosť vo výmerách je z celkového počtu parciel 9321 - 5,57 %. Chyby sa týkajú výmer parciel zapísaných na listoch vlastníctva, kde prebiehali katastrálne konania o oprave chýb v zmysle § 59 katastrálneho zákona.

#### 4.2.6 Obnova katastrálneho operátu (OKO)

##### OKO novým mapovaním

Obnova katastrálneho operátu novým mapovaním prebiehala podľa schváleného plánu vecných úloh na rok 2006 v k.ú. Mlynárce – intravilán v pôsobnosti SK Nitra. V novembri 2006 bol SK odovzdaný nový súbor popisných a súbor geodetických informácií. Pri preberaní výsledkov OKO Mlynárce – intravilán boli zistené viaceré nedostatky, ktoré boli zaznamenané v úradných záznamoch a prerokované s Katastrálnym ústavom v Žiline (ďalej len „KÚs“). Na podklade odovzdaného SPI a SGI začala SK Nitra prípravu operátu na konanie o námietkach. SK vykonáva zápis listín, zakres geometrických plánov doručených a zapísaných odo dňa prevzatia SPI KÚs v Žiline, pričom bolo zapísaných 300 listín. Po zapracovaní listín je potrebné vykonať úpravu všetkých listov vlastníctva dotknutých zmenou pri OKO a až následne bude možné v súčinnosti s mestom Nitra vyhlásiť začatie námietkového konania.

##### OKO skrátenou formou

OKO skrátenou formou sa v sledovanom období nevykonávalo.

##### Obnova katastrálnych máp (ďalej len „KM“) vyhotovením duplikátu

Obnova katastrálnych máp vyhotovením duplikátu prebiehala podľa schváleného plánu vecných úloh na rok 2006, harmonogramu prísunu tlačových podkladov KM a podľa kapacitných možností KÚs v Žiline.

##### Konanie o námietkach a vyhlasovanie platnosti nových operátov

V období 1. - 4. štvrtroku 2006 sa konanie o námietkach a vyhlasovanie platnosti nových operátov nevykonávalo.

#### 4.2.7 Číselné určenie hraníc katastrálnych území

Na všetkých SK pokračovalo plnenie úloh spojených s číselným určením hraníc katastrálnych území. Zároveň prebieha vzájomná komunikácia s GKÚ Bratislava za účelom dopracovania údajového súboru o hraniciach katastrálnych území. Celkový prehľad o stave dopracovania úlohy je v nasledujúcej tabuľke.

Správa katastra	Počet k.ú.	Počet úplne ukončených a zosúladených k.ú.	Počet čiastočne zosúladených k.ú. v rámci okresu	Počet rozpracovaných k.ú.
Komárno	46	31	6	9
Levice	125	100	20	5
Nitra	83	82	1	0
Nové Zámky	74	52	17	5
Šaľa	15	6	7	2
Topoľčany	62	41	12	9
Zlaté Moravce	45	30	14	1
<b>Spolu</b>	<b>450</b>	<b>342</b>	<b>77</b>	<b>31</b>

#### 4.2.8 Vyznačenie hranice zastavaného územia obce

Vyznačenie hranice zastavaného územia obce v katastrálnom operáte je vykonané vo všetkých katastrálnych územiach Nitrianskeho kraja.

#### 4.2.9 Štandardizácia geografického názvoslovia

Názvoslovné zbory sú zriadené pri všetkých SK v pôsobnosti Katastrálneho úradu v Nitre. V sledovanom období 1. - 4. štvrtroka 2006 komisia názvoslovného zboru zasadala na SK Nitra dňa 2. 8. 2006. Predmetom zasadania prerokovanie názvu chránenej časti prírody a to chránený krajinný prvok Nitrianska Kalvária.

Na SK Levice zasadala komisia názvoslovného zboru dňa 9. mája 2006 z dôvodu posudzovania návrhu na štandardizáciu názvov v katastrálnom území Želiezovce zistených na mieste pri revízii zhody údajov KN, pri ktorých boli riešené názvy ulíc.

#### 4.2.10 Zmeny hraníc katastrálnych území v roku 2006

Podľa rozhodnutia SK Nové Zámky č. H-1/2006 zo dňa 24. 1. 2006 s účinnosťou od 1. 4. 2006 bola vykonaná zmena hranice medzi k.ú. Nová Vieska a Maďarský Svodín. Bola odčlenená časť k.ú. Maďarský Svodín a pričlenená do k.ú. Nová Vieska. Nová výmera k.ú. Maďarský Svodín je 3260,3378 ha a k.ú. Nová Vieska je 1760,7045 ha.

Podľa rozhodnutia SK Nové Zámky č. H-2/2006 zo dňa 27. 1. 2006 s účinnosťou od 1. 4. 2006 bola vykonaná zmena hranice k.ú. Černík a Mojzesovo. Bola odčlenená časť k.ú. Černík a pričlenená do k.ú. Mojzesovo. Nová výmera k.ú. Černík je 1339,0322 ha a k.ú. Mojzesovo je 749,4361 ha.

#### 4.2.11 Identifikácia parciel pre fyzické a právnické osoby a súdnych komisárov

Maximálne dodacie termíny identifikácií parciel podľa § 69 ods. 1/ Zákona číslo 162/1995 Z.z. k 31. 12. 2006 boli:

- pre fyzické a právnické osoby od 1 do 3 mesiacov.
- pre súdnych komisárov od 1 do 3 mesiacov.

Prehľad o termínoch identifikácie parciel za posledné 3 roky je nasledovný:

**Maximálne dodacie termíny identifikácií parciel  
podľa § 69 ods. 1/ Zákona číslo 162/1995 Z.z.  
(mesiac) pre fyzické a právnické osoby**

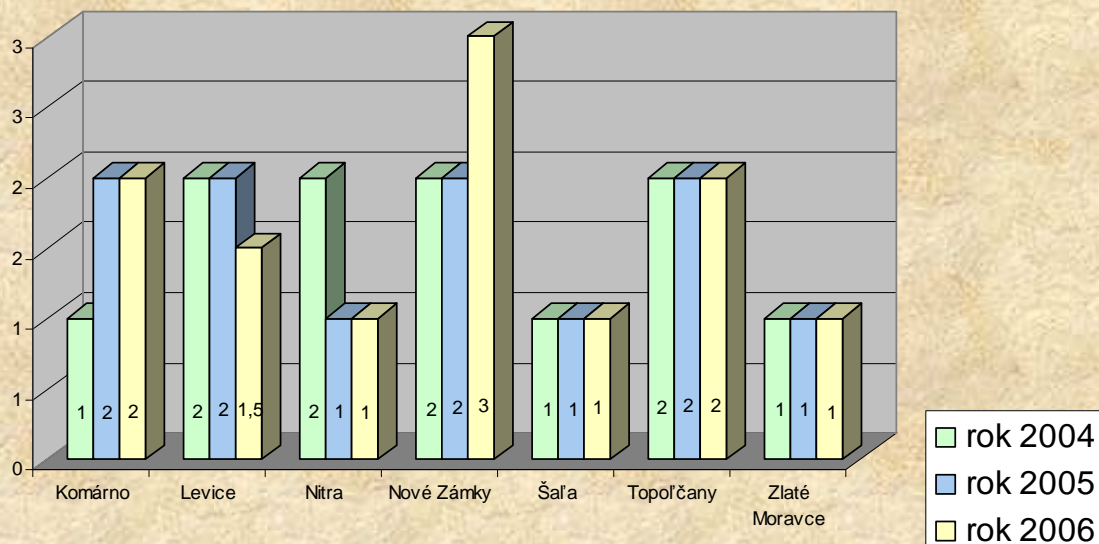

**Maximálne dodacie termíny identifikácií parciel  
podľa § 69, ods. 1/ Zákona číslo 162/1995 Z.z.  
(mesiac) pre súdnych komisárov**

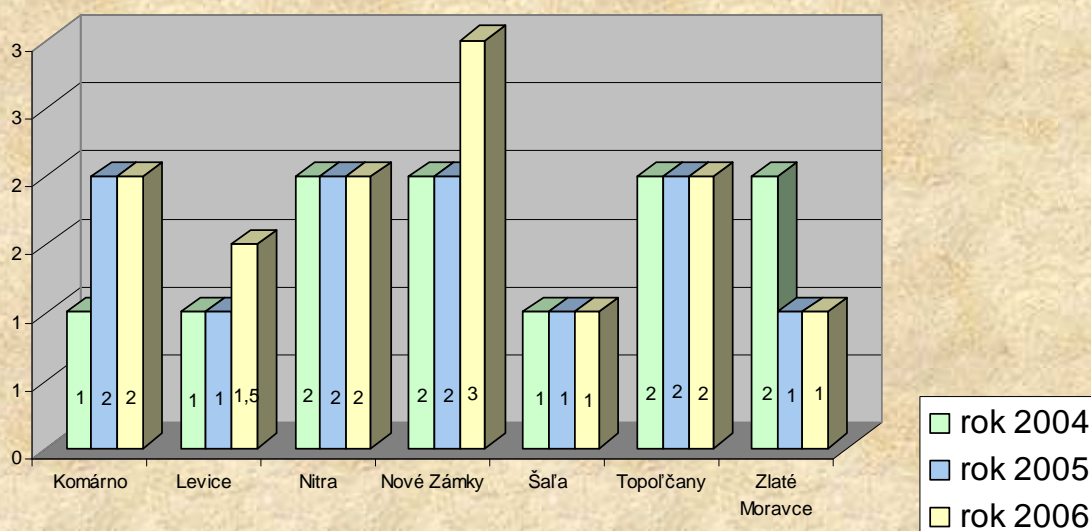

Identifikácie parciel sú uvedené v celkovom prehľade za Nitriansky kraj a samostatne identifikácie pre reštitučné účely. Percentuálny podiel identifikácií pre reštitučné účely z celkového počtu identifikácií je nasledovný:

**Celkový prehľad identifikácií  
za obdobie od 1. 1. 2006 - 31. 12. 2006**

Správa katastra	Katastrálne územia členené podľa § 3 Zákona č. 180/1995 Z.z.											
	a)				b)				c)			
	počet ident.	počet parciel		počet hodín	počet ident.	počet parciel		počet hodín	počet ident.	počet parciel		počet hodín
		pkn	C/E			pkn	C/E			Pkn	C/E	
<b>Komárno</b>	242	16942	11451/15300	4848	0	0	0	0	0	0	0	0
<b>Levice</b>	862	11419	16602/10699	3644	436	3343	6239/7357	1615	0	0	0	0
<b>Nitra</b>	1108	14783	8095/10347	6855	34	273	288/287	202	0	0	0	0
<b>Nové Zámky</b>	555	3854	8381/3269	3195	15	122	345/171	172	21	74	397/211	168
<b>Šaľa</b>	183	591	6011/1818	884	0	0	0	0	0	0	0	0
<b>Topoľčany</b>	731	10068	14031/9823	3771	0	0	0	0	0	0	0	0
<b>Zlaté Moravce</b>	342	7609	7525/7436	1865	35	192	327/158	28	0	0	0	0
<b>Súčet</b>	4023	65266	72096/58692	25062	520	3930	7199/7973	2017	21	74	397/211	168

**Prehľad identifikácií pre reštitučné účely  
za obdobie od 1. 1. 2006 - 31. 12. 2006**

Správa katastra	Katastrálne územie členené podľa § 3 Zákona č. 180/1995 Z.z.											
	a)				b)				c)			
	počet ident.	počet parciel		počet hodín	počet ident.	počet parciel		počet hodín	počet ident.	počet parciel		počet hodín
		pkn	C/E			pkn	C/E			pkn	C/E	
<b>Komárno</b>	63	10839	6807/8871	2833	0	0	0	0	0	0	0	0
<b>Levice</b>	24	657	1119/278	157,5	33	403	1082/433	271,0	0	0	0	0
<b>Nitra</b>	65	904	1033/702	595	7	87	127/78	65	0	0	0	0
<b>Nové Zámky</b>	183	2212	5014/1889	1710	12	117	340/169	169,5	10	46	333/194	119,5
<b>Šaľa</b>	58	218	3979/1037	496,25	0	0	0	0	0	0	0	0
<b>Topoľčany</b>	10	229	290/371	103	0	0	0	0	0	0	0	0
<b>Zlaté Moravce</b>	35	756	1814/996	130	11	71	87/84	11	0	0	0	0
<b>Súčet</b>	438	15815	20056/14144	6024,8	63	678	1636/764	516,5	10	46	333/194	119,5

#### 4.3 Krátkodobé úlohy

V roku 2006 v rámci krátkodobých úloh boli vykonávané nasledovné činnosti:

- v súvislosti so skvalitňovaním údajov KN (čistenie a skvalitňovanie údajov, odstraňovanie chýb v súčinnosti s programami WTKN, WUKN, Implementáciou domény a techniky na SK sa uskutočnili porady krajského a okresných supervízorov,
- dvaja zamestnanci KÚ sa zúčastňovali na základe požiadavky ÚGKK SR alfa a beta testovania pilotnej verzie systému Viacúčelový kataster a taktiež akceptačného testovania funkcií na spravovanie popisných informácií, katastrálneho konania a grafických funkcií, ktoré sa uskutočňovalo jednak na pracovisku na Výskumnom ústave geodézie a kartografie (ďalej len „VÚGK“) a jednak vzdialeným prístupom v mesačných intervaloch. Taktiež sa uskutočnilo školenie školiteľov – expertov na grafické funkcie na VÚGK,

- na zvyšovanie odbornosti, riešenia niektorých nejasností, resp. aplikácie nových predpisov a smerníc sa uskutočnili porady organizované odborom právnym a technickým,
- spolupracovali sme pri tvorbe technických a právnych predpisov týkajúcich sa KN,
- v súlade s požiadavkami sme spracovávali podklady pre mimoriadne štatistické zisťovania,
- bola spracovaná sumarizácia o pôdnom fonde v súlade s pokynmi, na základe rozboru zmien o pôdnom fonde k 1. 1. 2006 možno konštatovať že v Nitrianskom kraji nastali úbytky poľnohospodárskej pôdy o výmere 156 ha, ornej pôdy 223 ha a lesných pozemkov 13 ha.

#### 4.4 Druhostupňové odvolacie konania

Katastrálnemu úradu v Nitre bolo v roku 2006 doručených v rámci katastrálneho konania na vybavenie 86 podaní; z toho 23 odvolaní proti rozhodnutiu o zastavení vkladového konania, 49 odvolaní proti rozhodnutiu o oprave chýb v katastrálnom operáte, 8 odvolaní proti rozhodnutiu o námietkach v konaní podľa zákona NR SR č. 180/1995 Z.z., 2 odvolania proti rozhodnutiu o vyhovení protestu prokurátora a 4 protesty prokurátora postúpené po nevyhovení.

Všetky podania boli vybavené v zákonnej lehote 30, resp. 60 dní.

#### 4.5 Kontrolná činnosť

Kontrolnú činnosť Katastrálneho úradu v Nitre v roku 2006 vykonával útvar kontroly v súlade so zákonom NR SR č. 10/1996 Z.z. o kontrole v štátnej správe, zákonom č. 502/2001 Z.z. o finančnej kontrole a vnútornom audite a o zmene a doplnení niektorých zákonov v znení neskorších predpisov, Smernicou ÚGKK SR z 15.04.2005 č. P-2178/2005 o vykonávaní vnútornej kontroly, finančnej kontroly a vybavovaní sťažností a petícií.

Vnútorne kontroly boli vykonané na základe písomného poverenia prednostky Katastrálneho úradu v Nitre, najmä v súlade s polročnými zameraniami kontrolnej činnosti. V roku 2006 bolo Katastrálnym úradom v Nitre vykonaných celkovo 70 kontrol, z toho bolo 64 plánovaných kontrol a 6 mimoriadnych kontrol. Útvar kontroly vykonal všetky plánované kontroly na rok 2006. Ak vykonanou kontrolou nebolo zistené porušenie všeobecne záväzných právnych predpisov ani interných predpisov bol vypracovaný záznam o kontrole. V prípade zistenia nedostatkov bol vypracovaný protokol o kontrole (resp. správa). Celkovo bolo vyhotovených 66 záznamov o kontrole a 4 protokoly o kontrole.

Z celkového počtu 70 kontrol bolo:

- v zmysle zákona č. 10/1996 Z.z. o kontrole v štátnej správe vykonaných 48 plánovaných kontrol a 6 mimoriadnych kontrol (50 záznamov o kontrole + 4 protokoly o kontrole),
- v zmysle zákonom č. 502/2001 Z.z. o finančnej kontrole a vnútornom audite a o zmene a doplnení niektorých zákonov v znení neskorších predpisov vykonaných 16 následných kontrol (16 záznamov o kontrole), 4 priebežných kontrol a 2307 predbežných kontrol.

Vnútorná kontrola na Katastrálnom úrade v Nitre bola zameraná na nasledovné kontrolné úlohy:

- vedenie pokladne Katastrálneho úradu v Nitre,
- úplnosť a preukázateľnosť dokladov súvisiacich s finančnými operáciami,

- dodržiavanie § 54 zákona č. 312/2001 o štátnej službe a o zmene a doplnení niektorých zákonov (majetkové priznanie štátneho zamestnanca),
- plnenie príkazov a pokynov prednostky Katastrálneho úradu v Nitre,
- služobné cesty zamestnancov Katastrálneho úradu v Nitre (cestovné príkazy),
- tvorba a čerpanie sociálneho fondu,
- použitie kapitálových výdavkov na rekonštrukciu budovy na SK Nové Zámky a SK Levice.

Mimoriadna kontrola vykonaná na Katastrálnom úrade v Nitre bola zameraná na:

- dodržiavanie zásad bezpečnosti automatizovaného informačného systému katastra nehnuteľností a zákona č. 428/2002 Z.z. o ochrane osobných údajov.

Celkovo sa uskutočnilo 12 plánovaných kontrol a 1 mimoriadna kontrola, z ktorých bolo vyhotovených 13 záznamov o kontrole.

Vnútna kontrola vykonaná Katastrálnym úradom v Nitre na správach katastra v Nitrianskom kraji bola zameraná na nasledovné kontrolné úlohy:

- vedenie pokladne ponukového cenníka,
- dodržiavanie lehoty zápisu listín podľa § 43 písm. a) a písm. b) zák. č. 162/1995 Z.z.,
- dodržiavanie ustanovenej lehoty pri konaní o povolení vkladu do KN, kvalita pri rozhodovaní o povolení vkladu vlastníckych a iných práv do KN,
- čistenie dát,
- odstraňovanie chýb v KN a testovanie údajov KN,
- aktualizácia nečíselných máp,
- evidencia líniových stavieb a ich nasledovný zápis do KN,
- kontrola plnenia opatrení na základe protokolu o kontrole č. 02/2006,
- poskytovanie údajov z katastra (dodržiavanie § 40 ods. 3 Smernice na spravovanie katastra nehnuteľností S 74.20.73.40.00),
- stav a kvalita pri rozhodovaní o oprave chýb v katastrálnom operáte,
- spôsob vedenia dokumentácie o poskytovaných informáciách z katastrálneho operátu (jednotlivých a hromadných),

Celkovo sa uskutočnilo 52 plánovaných kontrol, z ktorých sa vyhotovilo 49 záznamov o kontrole a 3 protokoly o kontrole.

Mimoriadne kontroly vykonané Katastrálnym úradom v Nitre na správach katastra v Nitrianskom kraji boli zamerané na nasledovné kontrolné úlohy:

- písomný podnet na disciplinárne konanie,
- kontrola zápisu listín do katastra nehnuteľností na listy vlastníctva v katastrálnom území Veľké Zálužie,
- stav a kvalita pri rozhodovaní o oprave chýb v katastrálnom operáte,
- kvalita pri rozhodovaní o povolení vkladu vlastníckych a iných práv do katastra nehnuteľností,
- kontrola vydania rozhodnutí podľa § 11 zákona č. 180/1995 Z.z. o niektorých opatreniach na usporiadanie vlastníctva k pozemkom v znení neskorších predpisov v k.ú. Veľké Zálužie.

Celkovo sa uskutočnilo 5 mimoriadnych kontrol, z ktorých sa vyhotovili 4 záznamy o kontrole a 1 protokol o kontrole.

Vnútné kontroly v roku 2006 boli vykonávané správami katastra v Nitrianskom kraji na vlastných správach katastra v súlade s plánom kontrol správ katastra na I. polrok 2006 a II. polrok 2006. Celkovo bolo vykonaných 198 plánovaných a 3 mimoriadne vnútorné kontroly vykonané správami katastra v Nitrianskom kraji na vlastných správach katastra,



z ktorých bolo vypracovaných 201 záznamov o kontrole. Predmetom vnútorných kontrol bolo najmä:

- vyrubovanie správnych poplatkov zákon č. 145/1995 Z.z.,
- kontrola vkladových a záznamových listí z hľadiska úplnosti záväzných údajov KN § 42 zákona č. 162/1995 Z.z.,
- dodržiavanie lehôt pri overovaní GP a úplnosť vedenia evidencie,
- kontrola zákresov technických zmien zapísaných v SPI KN v zmysle Smerníc 74.20.73.43.00 a 74.20.73.43.20 do mapového operátu KN,
- kontrola zapisateľnosti ROEP do KN,
- kontrola dochádzky,
- vedenie pokladničnej knihy na poskytovanie údajov podľa ponukového cenníka,
- dodržiavanie prístupových práv na počítačoch, vyhotovenia identifikácií,
- kontrola priebežného automatizovaného aktualizovania SGI KN v územiach kde je VKM,
- kontrola vyrubovania správnych poplatkov.

V rámci kontrolnej činnosti Katastrálny úrad v Nitre v roku 2006 riešil aj vybavovanie sťažností a petícií. Z celkového počtu 40 sťažností bolo v roku 2006 vybavených 37 sťažností (13 opodstatnených, 23 neopodstatnených a 1 odložená) a 3 sťažnosti ešte neboli vybavené k 31. 12. 2006. V roku 2006 neboli na Katastrálny úrad v Nitre doručené žiadne petície.

Podľa zákona č. 314/2001 Z.z. **o ochrane pred požiarmi** v znení neskorších predpisov a vyhlášky č. 121/2002 Z.z. o požiarnej prevencii technik požiarnej ochrany vypracoval, udržiaval a viedol v roku 2006 dokumentáciu ochrany pred požiarmi (požiarny štatút, požiarne poplachové smernice, požiarny evakuačný plán, požiarnu knihu, požiarny poriadok kotolne, požiarny poriadok skladov, požiarny poriadok garáže, požiarny poriadok pre administratívne a technické pracoviská, doklady o kontrole požiarnotechnických zariadení a požiarnych vodovodov, dokumentáciu o školení zamestnancov o ochrane pred požiarmi a dokumentáciu o odbornej príprave protipožiarnych hliadok) v súlade so skutočným stavom na Katastrálnom úrade v Nitre a jednotlivých správach katastra v Nitrianskom kraji.

V roku 2006 technik požiarnej ochrany vykonal:

- školenie zamestnancov a vedúcich zamestnancov správ katastra v Nitrianskom kraji o ochrane pred požiarmi podľa § 21 ods.1, písm. b) vyhlášky č. 121/2002 Z.z. o požiarnej prevencii,
- odbornú prípravu 8 protipožiarnych hliadok právnickej osoby a 1 protipožiarnej hliadky pracoviska,
- preventívne protipožiarne prehliadky na jednotlivých pracoviskách podľa vyhlášky 121/2002 o požiarnej prevencii v celkovom počte 16,
- vstupné školenia novoprijatých zamestnancov o ochrane pred požiarmi.

Zároveň boli vykonané revíznymi technikmi revízie hasiacich prístrojov, hydrantov a komínov.

V zmysle vyhlášky MPSV a R SR č. 718/2002 Z. z. na zaistenie **bezpečnosti a ochrany zdravia pri práci** (ďalej len „BOZP“) a bezpečnosti technických zariadení boli vykonané odborné prehliadky a skúšky technických zariadení (prehliadka nízkotlakovej kotolne a odborná prehliadka plynového zariadenia) na Správach katastra Levice, Nitra a Topoľčany. Na Správe katastra Levice bola vykonaná odborná prehliadka a skúška elektrického zariadenia a bleskozvodu a poplachového systému narušenia. Budova Správy katastra Nitra je zabezpečená elektrickou signalizáciou a napojená na políciu. Odborná

prehliadka a skúška tohto zariadenia bola vykonaná v mesiaci november firmou Morez.

V mesiaci august, november a december 2006 sa uskutočnili preventívne prehliadky zamerané na bezpečnosť a ochranu zdravia pri práci na správach katastra a na Katastrálnom úrade v Nitre.

V mesiaci november a december 2006 boli na všetkých pracoviskách katastrálneho úradu vykonané periodické školenia zamestnancov o BOZP. Účastníci školenia boli oboznámení so základnými pravidlami a predpismi, s novými zákonmi, nariadeniami vlády a vyhláškami, ktoré platia v oblasti BOZP. Overené vedomosti zamestnancov boli na dobrej úrovni. Každý novoprijatý zamestnanec a každý absolvent sa zúčastnil v deň nástupu do zamestnania vstupného školenia o požiarnej ochrane a BOZP.

## 5. ROZPOČET ORGANIZÁCIE

Rozpis záväzných ukazovateľov štátneho rozpočtu pre Katastrálny úrad v Nitre pre rok 2006 stanovil Úrad geodézie, kartografie a katastra SR listom č. 138-2006-EO/244 zo dňa 17. 1. 2006.

K 31. 12. 2006 bol rozpis záväzných ukazovateľov ÚGKK SR upravený interným rozpočtovým opatrením A/2 listom č. 138-2006-EO/657 zo dňa 1. 2. 2006, presunom rozpočtových prostriedkov v MÚR-e, rozpočtovým opatrením č. 7 listom č. 605-2006-EO/3285 zo dňa 21. 6. 2006 interným rozpočtovým opatrením A/10 listom č. 675-2005-EO/3780 zo dňa 21. 7. 2006, rozpočtovým opatrením č. 11/2006 listom č. 84-2006-EO/4341 zo dňa 30. 8. 2006, interným rozpočtovým opatrením A/13 listom č. 84-2006-EO/4707 zo dňa 28. 9. 2006, prevodmi finančných prostriedkov listami č. 175-2006-EO/4645 zo dňa 25. 9. 2006 č. 175-2006-EO/4738 zo dňa 2. 10. 2006, interným rozpočtovým opatrením A/19 listom č. 175-2006-EO/5730 zo dňa 27. 11. 2006, interným rozpočtovým opatrením A/22 listom č. 1175-2006-EO/5898 zo dňa 5. 12. 2006, interným rozpočtovým opatrením A/25 listom č. 175-2006-EO/6194 zo dňa 18. 12. 2006, rozpočtovým opatrením č. 16 listom č. 920-EO-6169/2006 zo dňa 19. 12. 2006, interným rozpočtovým opatrením A/26 listom č. 175-2006-EO/6196 zo dňa 19. 12. 2006 a *upravený rozpočet príjmov a výdavkov KÚ na rok 2006 bol nasledovný :*

	v tis. Sk
I. Príjmy (200)	<b>690</b>
II. Výdavky spolu (600+700)	<b>91 134</b>
V tom :	
A. Bežné výdavky (600)	87 307
Z toho :	
A.1. Mzdy, platy, služobné príjmy a OOV(610)	50 571
V tom : mzdy, platy, služobné príjmy a OOV, okrem štátnych zamestnancov v zmysle prílohy č. 1 k UV SR č. 974/2003 (610)	1 495
Poistné a príspevok zamestnávateľa do poisťovní (620)	17 389
Tovary a ďalšie služby (630)	19 168
V tom : účelové prostriedky na zabezpečenie projektu usporiadania pozemkového vlastníctva – uznesenie vlády SR	

č. 572/1994 (podpoložka 637 019)	1 810
Bežné transfery (640)	179
B. Kapitálové výdavky (700)	3 827

### Plnenie rozpočtu výdavkov Katastrálneho úradu v Nitre

**Výdavky (600+700) : 93 533 tis. Sk**

Schválený rozpočet	:	88 060 tis. Sk
Upravený rozpočet	:	91 134 tis. Sk
Mimorozpočtové výdavkov	:	2 399 tis. Sk

<i>Neinvestičné výdavky - bežné výdavky (600)</i>	<i>89 706 tis. Sk</i>	<i>(120,74 %)</i>
<i>Mzdy, platy, služobné príjmy a OOV (610)</i>	<i>50 571 tis. Sk</i>	<i>(100,00 %)</i>

Upravený rozpočet položky 610 v čiastke 50 571 tis. Sk bol členený nasledovne:

- a) zamestnanci vykonávajúci práce vo verejnom záujme 1 495 tis. Sk
- b) zamestnanci v štátnej službe 49 076 tis. Sk

Čerpanie: mzdy, platy, služobné príjmy a OOV k 31. 12. 2006 v tis. Sk

	611 tarifný plat	612 príplatky	614 odmeny	616 doplatok k platu	610 spolu
zamestnan. v štátnej službe	41 066	3 083	4 920	8	49 077
zamestnan. vykonávajúci práce vo verejnom záujme	1 088	245	161	-	1 494
zamestnanci spolu	42 154	3 328	5 081	8	50 571

Priemerný plat zamestnancov KÚ bol za obdobie roku 2006 vo výške 15 963,- Sk.

### Práca nadčas

V priebehu roka 2006 KÚ plnil svoje úlohy aj využitím formy nadčasov. Nadčasy čerpali zamestnanci štátnej služby počas výkonu svojich činností v zmysle § 93 zákona č. 312/2001 Z. z. o štátnej službe, ako aj zamestnanci vykonávajúci práce vo verejnom záujme (VZ) v zmysle § 19 zákona č. 553/2003 Z. z. o odmeňovaní niektorých zamestnancov pri výkone práce vo verejnom záujme.

Nadčasy predstavujú :

- a) robotnícke povolania (vodič), VZ v počte 43 hod. vo finančnom vyjadrení 4 360,- Sk
- b) technickí zamestnanci :
  - zamestnanci vykonávajúci práce vo verejnom záujme 76 hod. 27 738,- Sk
  - zamestnanci v štátnej službe 316 hod. 56 729,- Sk

Celkovo na nadčasoch za obdobie roka 2006 bolo zamestnancom vyplatených 88 827,- Sk za odpracovaných 435 nadčasových hodín.

**Poistné a príspevok zamestnávateľa do poisťovní (620) 17 389 tis. Sk (100,00 %)**

Čerpanie – 620, poistné a príspevok zamestnávateľa do poisťovní k 31. 12. 2006 v tis. Sk

Druh poistného	Upravený rozpočet	Čerpanie k 31.12.2006	% plnenia
620–poistné a príspevok zamestnávateľa do poisťovní	17 389	17 389	100,00
621 – Všeobecná zdravotná poisťovňa	2 557	2 557	100,00
622 – Spoločná zdravotná poisťovňa	1 003	1 003	100,00
623 – Ostatné zdravotné poisťovne	1 472	1 472	100,00
625 – Sociálna poisťovňa v tom :	12 357	12 357	100,00
625001 – nemocenské poistenie	663	663	100,00
625002 – starobné poistenie	7 026	7 026	100,00
625003 – úrazové poistenie	407	407	100,00
625004 – invalidné poistenie	1 406	1 406	100,00
625005 – poistenie v nezamestnanosti	470	470	100,00
625007 - rezervný fond	2 385	2 385	100,00

**Tovary a ďalšie služby (630) 20 836 tis. Sk (108,70 %)**

Upravený rozpočet KÚ k 31. 12. 2006 predstavuje v kategórii 630, tovary a služby čiastku 19 168 tis. Sk. Čerpanie bolo vo výške 20 836 tis. Sk (s použitím mimorozpočtových zdrojov) a predstavuje plnenie na 108,70 %.

V kategórii 630 boli v období v priebehu roka 2006 použité mimorozpočtové zdroje v súlade s § 23 ods. 1 písm. h), i), c) zákona č. 523/2004 Z. z. o rozpočtových pravidlách verejnej správy a o zmene a doplnení niektorých zákonov vo výške 2 399 tis. Sk.

## Čerpanie: neinvestičné výdavky vrátane mimorozpočtových zdrojov (630)

v tis. Sk

Výdavky Katastrálneho úradu v Nitre za rok 2006	Schválený rozpočet 2006	Upravený rozpočet 2006	Čerpanie k 31.12.2006	% plnenia
630 – tovary a ďalšie služby	21 804	19 168	20 836	108,70
z toho :				
631 – cestovné náhrady	35	46	46	99,24
632 – energie, voda, komunikácie	9 770	8 812	8 811	99,99
633 - materiál	2 089	2 352	3 228	137,28
634 - dopravné	285	388	389	100,34
635 – rutinná a štandardná údržba	438	801	801	99,99
636 – nájomné za nájom	570	764	765	100,09
637 – služby	8 617	6 005	6 796	113,17
z toho :				
637019 – register obnovenej evidencie pozemkov	4 500	1 810	2 604	143,85

## Mimorozpočtové zdroje:

v tis. Sk

Zdroj	Príjem v roku k 31.12.2006	Čerpanie k 31.12.06	% plnenia	Účel použitia
ÚPSVaR	144	144	100,00	- absolventská prax, na činnosť KÚ
Príspevky od účastníkov konania ROEP	1 469	730 731	99,66 100,00	- na činnosť KÚ - transfer na obce
Zmluva č. 4284/2006 ÚGKK SR a MP SR	794	794	100,00	- na činnosť spracovateľov ROEP
S P O L U	2 407	2 399	99,66	

ÚPSVaR - úrad práce sociálnych vecí a rodiny

Použitie mimorozpočtových finančných prostriedkov:

v tis. Sk

Položka, podpoložka účel použitia	§ 23 h)	§ 23 i)	§ 23 c)	§ 23 spolu
633002, nákup výpočtovej techniky	1			1
633006, spolu	143	730		873
633006, nákup papiera	37	51		88
633006, nákup všeobecného materiálu	63	43		106
633006, nákup tonerov	43	636		679
637019, ROEP			794	794
630, spolu	144	730		1 668
641009, transfer obciam, príspevky		731		731
<b>600, spolu</b>	<b>144</b>	<b>1 461</b>	<b>794</b>	<b>2 399</b>

Čerpanie neinvestičných výdavkov v položke 630 bolo nasledovné :

a) **631 – Cestovné náhrady** **46 tis. Sk** (99,24 %)

Tuzemské náhrady za cestovné výdavky boli čerpané vo výške 45 tis. Sk. Tuzemské cestovné výdavky boli prevažne realizované zamestnancami KÚ a jednotlivých SK pri výkone svojich povinností. Najvyššie čerpanie je vykazované na KÚ (35 tis. Sk). Vo výške 1 tis. Sk bola realizovaná jedna zahraničná cesta do ČR za účelom návštevy výstavy s tematikou KN.

b) **632 – Energia, voda a komunikácie** **8 811 tis. Sk** (99,99 %)

Čerpanie energií bolo v čiastke 8 811 tis. Sk, čo predstavuje 99,99 %.

Najvyššie čerpanie sa prejavilo v položke 632003, poštovné a telekomunikačné služby a to vo výške 5 823 tis. Sk (z toho len poštovné predstavovalo čiastku 5 490 tis. Sk). Na tejto položke sme ušetrili približne 200 tis. Sk, z dôvodu, že pošta bola doručovaná na základe uzatvorených študentských brigádnických dohôd. Čiastka 1 579 tis. bola použitá na úhrady faktúr za elektrickú energiu, 817 tis. Sk na splátky plynu, 380 tis. Sk za teplo na SK Nové Zámky, 212 tis. Sk bolo použitých na vodné, stočné a zrážkovú vodu.

Pri porovnávaní čerpania energií za roky 2005 a 2006 môžeme konštatovať nasledovné:

Ceny všetkých druhov energie vrátane poštovného z roka na rok narastajú. V porovnaní s rokom 2005 vzrástli ceny energií približne o 20 % – 30 %. Ceny poštovného vzrástli o približne o 10 % a to v závislosti od druhu zásielky. Ak porovnáme čerpanie energií v roku 2005 oproti roku 2006 zistíme, že čerpanie vzrástlo celkovo o 13,93 %. Na vodnom, stočnom došlo k úspore o 4,08 %. Poštovné vzrástlo o 8,54 % a energie o 28,38 %.

Nárast elektrickej energie bol spôsobený hlavne tým, že KÚ v Nitre nie je samostatným správcom budovy, ale v budove je viac organizácií, medzi ktoré patrí hlavne NSK. V správe KÚ v Nitre došlo k nárastu energie na SK Nitra, ktorý bol spôsobený nedoplatkom za rok 2005 vo výške 153 tis. Sk, na SK Nové Zámky zvýšenie spôsobil nedoplatok za rok 2005 vo výške 77 tis. Sk a na SK Topoľčany v dôsledku toho, že bolo pristavané jedno nadzemné poschodie, teda zväčšili sa užívané priestory. Nárast bol ďalej evidentný na spotrebe tepla na SK Nové Zámky. Ten bol spôsobený tým, že budova SK Nové Zámky prešla do správy KÚ v Nitre 28.02.2005 a SK začala fungovať až v mesiaci apríl 2005,

t. j. po vykurovacom období. Z tohto dôvodu došlo k zvýšeniu spotreby v roku 2006 o 42,37%. Spotreba tepla v roku 2006 je smerodajná aj pre ďalšie obdobia, preto je nutné s takýmto zvýšením aj uvažovať v nasledujúcich rozpočtoch KÚ v Nitre.

Pri porovnávaní čerpania energií v roku 2006 s rokom 2005 KÚ v Nitre konštatuje, že reálne v dôsledku objektívnych príčin nedošlo k zvýšenej spotrebe.

**c) 633 – Materiál 3 228 tis. Sk (137,28 %)**

V období roka 2006 bolo čerpanie tejto podpoložky nasledovné :

- na nákup výpočtovej techniky 405 tis. Sk, monitory PC, notebook, projektor, tlačiarne (1 tis. Sk mimorozpočtové prostriedky),
- čistiace a hygienické potreby 35 tis. Sk (pre SK, kde upratovanie nie je zabezpečené upratovacou službou),
- všeobecný materiál, kancelársky materiál 828 tis. Sk (106 tis. Sk mimorozpočtové prostriedky),
- papier 526 tis. Sk (88 tis. Sk mimorozpočtové prostriedky),
- tonery 859 tis. Sk (679 tis. Sk mimorozpočtové prostriedky),
- na nákup kníh, zbierok a inej literatúry 31 tis. Sk,
- na reprezentačné účely 15 tis. Sk,
- nákup tlačív (ŠEVT) 11 tis. Sk,
- prevádzkové stroje 298 tis. Sk (hasiace prístroje, skartovací stroj, vysávač, TV, kopírovacie stroje, chladnička),
- interiérové vybavenie 220 tis. Sk (zariadenie dvoch kancelárií nábytkom, stoličky).

**d) 634 – Dopravné 389 tis. Sk (100,34 %)**

Najvyššie čerpanie bolo na PHM a to vo výške 168 tis. Sk, 9 tis. Sk bolo použitých na mazivá a oleje. Ďalšou významnou položkou bola oprava a údržba a to v čiastke 132 tis. Sk. KÚ má zastaralý vozový park. Vo výške 28 tis. Sk boli zaplatené havarijné poisťky na dve osobné motorové vozidlá a zákonné poisťky vo výške 45 tis. Sk. Za diaľničné známky pre vozidlá KÚ bolo použitých 6 tis. Sk a 1 tis. Sk na zabezpečenie prepravy osobného vozidla VAZ na likvidáciu.

**e) 635 – Rutinná a štandardná údržba 801 tis. Sk (99,99 %)**

Najväčšia poruchovosť sa prejavuje na kancelárskych strojoch (veľmi zlý technický stav, vysoký vek jednotlivých kopírovacích strojov a navyše kopírovacie stroje, ktoré sú na jednotlivých SK sú kapacitne nepostačujúce). Výdavky boli čerpané vo výške 147 tis. Sk. Na výpočtovú techniku sa použilo 277 tis. Sk, na opravy budov bolo použitých 377 tis. Sk (jednalo sa opravu budovy v SK Nové Zámky a SK Topoľčany).

**f) 636 – Nájomné za prenájom 765 tis. Sk (100,09 %)**

Najvyššie čerpaná položka boli úhrady za nájom administratívnych budov a to vo výške 603 tis. Sk. Jedná sa o nájom za budovy SK Šaľa – 294 tis. Sk, SK Levice – 23 tis. Sk, SK Nitra – 25 tis. Sk, SK Zlaté Moravce – 217 tis. Sk, SK Topoľčany – 44 tis. Sk. Nájomné je uhrádzané za prenajaté priestory od právnických osôb a od Geodézie, a.s. Bratislava, ktorá nám poskytla priestory nad rámec nášho vlastníckeho podielu. Druhou významnou položkou je nájom za kopírovacie stroje vo výške 154 tis. Sk a prevádzkové stroje 8 tis. Sk.

**g) 637 – Služby** **6 796 tis. Sk** (113,17 %)

Významnou položkou bolo stravovanie a jej čerpanie predstavuje čiastku 2 486 tis. Sk. Ďalšou významnou položkou v čerpaní je prídela do sociálneho fondu v čiastke 515 tis. Sk. V položke všeobecné služby sa čerpal 245 tis. Sk (pečiatky, kľúče, odvoz odpadu, revízia plynu a tlakových zariadení na SK Topoľčany, zhotovovanie kópií na prenajatých kopírovacích strojoch), strážna služba 126 tis. Sk (najvýraznejšie na SK Topoľčany, SK Nové Zámky a SK Zlaté Moravce), upratovacie služby 249 tis. Sk (SK Levice, SK Nové Zámky a SK Zlaté Moravce), poplatky 294 tis. Sk (z toho odvod za nenaplnenie povinnosti zamestnávať zdravotne postihnutých občanov 182 tis. Sk, ďalšie na výdavky spojené s trovami konania), odmeny na základe dohôd mimo pracovného pomeru 185 tis. Sk (z toho dohody o brigádnickej činnosti na rozvoz pošty 100 tis. Sk), poisťné 5 tis. Sk. Školenia zamestnancov 54 tis. Sk, nákup kolkov v čiastke 3 tis. Sk pre návrh na vklad rekonštrukcie budovy na SK Topoľčany a znalecký posudok na SK Levice, 4 tis. Sk štúdiá a poslednú čiastku tvoria ROEPy vo výške 2 604 tis. Sk (794 tis. Sk mimorozpočtové zdroje), dane z nehnuteľností 57 tis. Sk. Služby spojovateľky a služby na údržbu budov boli refundované v čiastke 31 tis. Sk.

Na ukončenie 33-tich rozpracovaných ROEP z harmonogramov na roky 1996 – 2004 je potrebných celkom 31 098 tis. Sk. Na základe Zmluvy medzi MP SR a ÚGKK SR je možné použiť finančné prostriedky vo výške 2 206 tis. Sk. V roku 2006 bolo z celkového počtu 53 katastrálnych území z harmonogramu na rok 2006 zadaných 33 katastrálnych území na spracovanie ROEP. KÚ musel pristúpiť k odsunu termínov ukončenia prác z dôvodu nedostatku finančných prostriedkov.

**Čerpanie výdavkov - položka "630"**

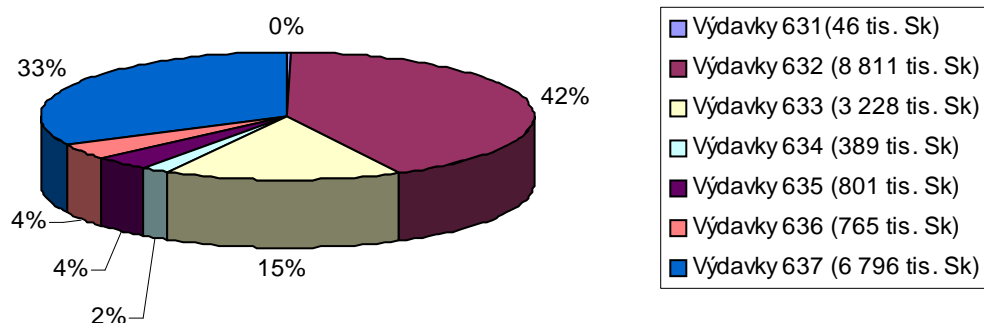

**Bežné transfery (640)** **910 tis. Sk** (507,73 %)

V tejto kategórii k 31. 12. 2006 KÚ vyčerpal transfery vo výške 179 tis. Sk:

- 158 tis. Sk, použité ako náhrada príjmu pri práceneschopnosti zamestnancov v zmysle § 7 zákona č. 462/2003 Z. z.,
- 21 tis. Sk, použité na odchodné v zmysle zákona o štátnej službe.

Čerpanie bežných transferov obcí na zabezpečenie činností komisie ROEP podľa zákona NR SR č. 180/1995 Z. z. v znení neskorších predpisov predstavuje čiastku 731 tis. Sk

Zdroj 111 v čiastke 179 tis. Sk

Zdroj 72 v čiastke 731 tis. Sk.



**Investičné výdavky - kapitálové výdavky (700) 3 827 tis. Sk (100,00 %)**

KÚ v roku 2006 obdržal kapitálové finančné prostriedky nasledovne :

713004, nákup prevádzkového stroja (kopírka)	:	70 tis. Sk
714001, nákup osobného automobilu	:	709 tis. Sk
717002, rekonštrukcia a prístavba budovy : a) SK Levice	:	902 tis. Sk
b) SK Nové Zámky	:	2 146 tis. Sk

Finančné prostriedky na SK Nové Zámky boli použité na dodávku a montáž posuvných regálov 380 tis. Sk, dodávka plastových okien 1 702 tis. Sk, rekonštrukčné práce v čiastke 64 tis. Sk. Na SK Levice boli finančné prostriedky použité na dodávku a montáž plastových okien 536 tis. Sk, výmena vstupnej haly 243 tis. Sk a na vypracovanie statického posudku 43 tis. Sk a štúdie na prístavbu v čiastke 80 tis. Sk.

KÚ eviduje k 31.12.2006 ostatné **záväzky** vo výške **1 630 tis. Sk**.  
 V členení: a) faktúra za poštovné 82 tis. Sk,  
 b) faktúra za vodné a vodné z predchádzajúcich rokov v čiastke 4 tis. Sk,  
 c) faktúry za ROEPy v čiastke 1 544 tis. Sk.

## 6. PRÍJMY ORGANIZÁCIE

KÚ štátny rozpočet v oblasti príjmov (príjmy zo zdroja 111 = 210, 220, 290, okrem § 23 zákona č. 523/2004 Z. z.) naplnil k 31. 12. 2006 v čiastke **706 tis. Sk**, čo predstavuje plnenie na **102,35 %**.

Tieto príjmy sú členené nasledovne:

V kategórii – 210, príjmy z podnikania a vlastníctva majetku boli dosiahnuté príjmy vo výške 170 tis. Sk, t. j. 120,83 %. Jedná sa o príjmy z prenájmu nebytových priestorov na SK Nové Zámky.

V kategórii – 220, administratívne a iné poplatky a platby boli dosiahnuté príjmy vo výške 463 tis. Sk, čo predstavuje plnenie na 84,29 % a to :

- 348 tis. Sk za výkony poskytnuté jednotlivými správami katastra podľa ponukového cenníka,
- 53 tis. Sk za sprístupnenie informácií jednotlivými SK,
- 62 tis. Sk za platby nákladov, ktoré uhradili nájomcovia za rok 2005.

V kategórii – 290 iné nedaňové príjmy KÚ naplnil príjmy v čiastke 1 542 tis. Sk a to v nasledovnom členení :

- vo výške 1 469 tis. Sk, finančné prostriedky prijaté od účastníkov konania podľa zákona NR SR č. 180/1995 Z. z. o niektorých opatreniach na usporiadanie vlastníctva k pozemkom v znení neskorších predpisov,
- vo výške 40 tis. Sk, finančné prostriedky z dobropisov za predchádzajúci rozpočtový rok,
- vo výške 29 tis. Sk, finančné prostriedky, ako zostatok na depozitnom účte,
- vo výške 4 tis. Sk, príjem zo Slovenskej pošty za nedoručenie zásielky.

V kategórii 300 transfery boli pridelené a čerpané finančné prostriedky v čiastke 938 tis. Sk :

- 312 001, bežné granty a transfery KÚ získal finančné prostriedky vo výške 144 tis. Sk z Úradu práce, sociálnych vecí a rodiny (ÚPSVaR) za absolventov, § 23 ods. 1 písm. h) zákona č. 523/2004 Z. z. o rozpočtových pravidlách verejnej správy a o zmene a doplnení niektorých zákonov,
- 312011, finančné prostriedky vo výške 794 tis. Sk zo zmluvy medzi MP SR a ÚGKK SR, § 23 ods. 1 písm. c) zákona č. 523/2004 Z. z. o rozpočtových pravidlách verejnej správy a o zmene a doplnení niektorých zákonov.

### Plnenie príjmov v roku 2006

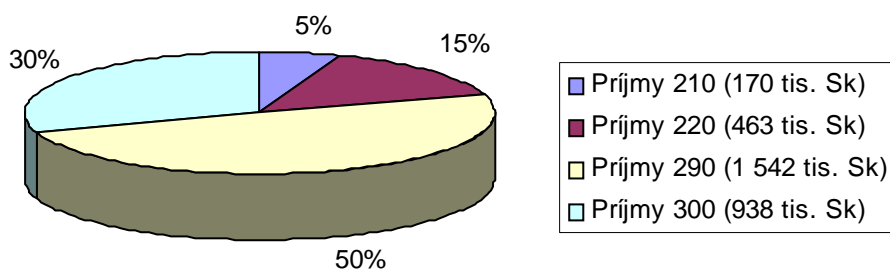

**Úhrn príjmov** (200+300, zo zdroja 111 a 72) KÚ k 31. 12. 2006 je **3 113 tis. Sk**, čo predstavuje 451,16 % plnenie.

Podrobné členenie príjmov obsahuje tabuľka :

Prehľad plnenia príjmov :

v tis. Sk

<b>Príjmy</b> Katastrálneho úradu v Nitre k 31. 12. 2006	Schválený rozpočet	Upravený rozpočet	Plnenie príjmov k31.12.06	% plnenia
(200) ROZPOČTOVÉ PRÍJMY (zdroj 111) Nedaňové príjmy spolu z toho :	900	690	706	102,35
220 – administratívne a iné poplatky a platby z toho :	759	549	463	84,29
223001 – za služby z KN	759	549	463	84,29
210 – príjmy z podnikania a vlastníctva majetku	141	141	170	120,83
290 – iné nedaňové príjmy z toho :	0	0	73	-
292012 – z dobropisov	0	0	40	-
292 027 – Slovenská pošta	0	0	4	-
292017 – vratky	0	0	29	-
(290)–MIMOROZPOČTOVÉ PRÍJMY (72) z toho :				
292 027 – z ROEP	0	0	1 469	-
(300) Granty a transfery z toho :	0	0	938	-
312011 – MP SR a ÚGKK SR	0	0	794	-
312001– ÚPSVaR	0	0	144	-
<b>PRÍJMY CELKOM</b>	<b>900</b>	<b>690</b>	<b>3 113</b>	<b>451,16</b>

**Pohľadávky** k 31. 12. 2006 KÚ eviduje v čiastke **2 782 tis. Sk** v nasledovnom členení:

- a) za prevádzkové náklady (nájomcovia Nové Zámky) - 3 tis. Sk
- b) ROEP z delimitačného protokolu - 9 tis. Sk
- c) PHM - 8 tis. Sk
- c) pohľadávky za príspevky podľa zákona NR SR č. 180/1995 Z .z.  
v znení neskorších predpisov - 2 762 tis. Sk

Celkom na záver KÚ konštatuje, že **príjem štátneho rozpočtu** (210, 220, 290 okrem § 23 zákona č. 523/2004 Z. z. k 31. 12. 2006 predstavuje čiastku **706 tis. Sk**, čo predstavuje **plnenie na 102,35 %**. Vo **výdavkovej časti** (600+700) bolo **čerpaných 93 533 tis. Sk**, čo predstavuje čerpanie na 102,63 %, t. j. **čerpanie rozpočtových prostriedkov bolo dodržané**.

## 7. PERSONÁLNE OTÁZKY

Na rok 2006 bol Katastrálnemu úradu v Nitre stanovený limit počtu 267 zamestnancov, z toho 257 v štátnej a 10 vo verejnej službe - listom ÚGKK SR č. 138-2006-EO/244 „Rozpis záväzných ukazovateľov štátneho rozpočtu na rok 2006 zo dňa 17. 1. 2006“.

### 7.1 Prehľad limitu počtu zamestnancov a skutočnosť za rok 2006 v prepočítaných počtoch

	<b>Limit počtu zamestnancov na rok 2006</b>	<b>Skutočnosť prepočítaný počet zamestnancov za rok 2006</b>
Katastrálny úrad v Nitre	23	23
Správa katastra Komárno	39,3	38,3
Správa katastra Levice	43	43
Správa katastra Nitra	52	52
Správa katastra Nové Zámky	41	42
Správa katastra Šaľa	20	20
Správa katastra Topoľčany	29,43	28,43
Správa katastra Zlaté Moravce	19,27	17,27
<b>Spolu</b>	<b>267</b>	<b>264</b>

V hodnotenom období mal KÚ v Nitre priemerný evidenčný počet zamestnancov vo fyzických osobách 264 čo predstavuje plnenie limitu počtu zamestnancov na 98,88 %.

K poslednému dňu sledovaného obdobia roku 2006 zamestnával KÚ v Nitre 264 zamestnancov, z čoho bolo 217 žien a 47 mužov, čo predstavuje v percentuálnom vyjadrení 82,20 % žien a 17,80 % mužov.

K poslednému dňu sledovaného obdobia evidujeme 18 žien na materskej a rodičovskej dovolenke.

V limitoch počtu zamestnancov rozdelených podľa SK sa javí u niektorých SK prekračovanie počtu, no v skutočnosti išlo iba o dočasné zaradenie zamestnancov z SK na výkon funkcie do inej SK z dôvodu potreby výpomoci touto formou. V celkových počtoch však k prekračovaniu limitu počtu zamestnancov za celý Katastrálny úrad v Nitre nedochádza.

Neobsadenie niektorých miest tak, ako by bolo potrebné pre zabezpečenie riadneho chodu jednotlivých SK aj podľa oddelení je spôsobené skôr nezaujmom vhodných kandidátov na obsadenie niektorých voľných štátnozamestnaneckých miest z dôvodu nízkeho finančného ohodnotenia a zaujímavejšieho uplatnenia na pracovnom trhu po dosiahnutí právnického vzdelania.

V priebehu roka 2006 bolo v dôsledku nástupu na materskú dovolenku vymenovaných na ich zastupovanie do dočasnej štátnej služby, resp. prijatých na výkon prác vo verejnom záujme spolu 18 zamestnancov a ukončených z dôvodu uplynutia doby trvania pracovnoprávneho vzťahu, prípadne na žiadosť zamestnanca spolu 23 pracovnoprávných vzťahov. Z materskej dovolenky sa na výkon funkcie vrátilo 11 zamestnankýň a na materskú dovolenku nastúpilo 8 zamestnankýň.

Dňom 31. 12. 2006 zmenilo zdravotnú poisťovňu 36 zamestnancov nasledovne:

Zdravotná poisťovňa:	Odhlásenie:	Prihlásenie:
Apollo	4	2
Dôvera	2	10
Spoločná	13	0
Všeobecná	17	4
Union	0	20

V roku 2006 Katastrálny úrad v Nitre vykonal 3 výberové konania na voľné štátnozamestnanecké miesta. Z uvedeného počtu všetky výberové konania boli úspešné.

V zmysle zákona č. 312/2001 Z. z. o štátnej službe a o zmene a doplnení niektorých zákonov v znení neskorších predpisov po uplynutí prípravnej štátnej služby bolo potrebné vykonať kvalifikačné skúšky čakaťel'ov (štátnych zamestnancov v prípravnej štátnej službe). V roku 2006 boli vykonané 2 kvalifikačné skúšky čakaťel'ov z prípravnej štátnej služby do stálej štátnej služby.

V zmysle novely zákona č. 312/2001 Z. z. o štátnej službe a o zmene a doplnení niektorých zákonov v znení neskorších predpisov účinnnej od 1. 6. 2006 po uplynutí prípravnej štátnej služby sa štátny zamestnanec vymenuje už do stálej štátnej služby (kvalifikačné skúšky sa už nevykonávajú).

## 7.2 Absolventská prax

Katastrálny úrad v Nitre mal v roku 2006 na SK v Nitrianskom kraji na základe dohôd s ÚPSVaR absolventov škôl na vykonanie absolventskej praxe podľa ustanovenia § 51 zákona 5/2004 Z. z. o službách zamestnanosti v znení neskorších predpisov, ktorí pomáhali pri evidencii došlej a odoslanej pošty a bežných administratívnych prácach na základe 21 dohôd pridelených 58 absolventov.

Pre rok 2006 sa zmenila legislatíva v poukazovaní finančných prostriedkov za absolventov, pričom finančné prostriedky patrili už iba za tých absolventov, ktorí boli pridelení na výkon absolventskej praxe ešte v roku 2005 a prechádzali svojim výkonom aj do roku 2006 alebo bola dohoda s úradom práce uzatvorená ešte v roku 2005 s dohodnutým nástupom od 1. 1. 2006. Takto boli KÚ poukázané v roku 2006 finančné prostriedky v celkovej výške 144 tis. Sk z fondov Európskej únie.

Podľa jednotlivých SK boli poukázané finančné prostriedky nasledovne:

Správa katastra Komárno:	2 tis. Sk
Správa katastra Levice:	22 tis. Sk
Správa katastra Nitra:	28 tis. Sk
Správa katastra Nové Zámky:	63 tis. Sk
Správa katastra Šaľa:	0 Sk
Správa katastra Topoľčany:	10 tis. Sk
Správa katastra Zlaté Moravce:	19 tis. Sk

### 7.3 Pracovná neschopnosť

Z dôvodu pracovnej neschopnosti a ostatných úrazov nebolo v roku 2006 odpracovaných celkom 1965 dní, z toho 1835 pre nemoc a pre ostatné úrazy 130 dní. Neprítomnosť z tohto dôvodu predstavuje 2,03 %.

Uk az o v a t e ľ:	Spolu:	Z toho: Ženy
Priemerný počet pracovníkov nemocensky poistených	265	217
Počet novohlásených prípadov celkom	92	81
z toho: pre nemoc	89	78
pre ostatné úrazy	3	3
Počet kalendárnych dní celkom	1965	1512
Z toho: pre nemoc	1835	1382
pre ostatné úrazy	130	130
Pracovné úrazy	0	0

### 7.4 Kvalifikačná a veková štruktúra zamestnancov k 31. 12. 2006

#### 7.4.1 Kvalifikačná štruktúra zamestnancov

Zamestnanci v štátnej službe

	VŠ				ÚSO			Z	Spolu
	geod.	práv.	ekon.	iné	geod.	ekon.	iné		
KÚ v Nitre	3	4	4	5	0	1	1		18
SK Komárno	3	2	0	1	15	4	12		37
SK Levice	2	4	1	0	6	11	19		43
SK Nitra	10	4	0	10	6	7	13		50
SK N. Zámky	7	2	0	8	9	7	9		42
SK Šaľa	2	2	0	3	7	2	3		19
SK Topoľčany	1	3	0	4	8	5	6		27
SK Z. Moravce	3	1	0	1	4	4	5		18
Spolu	31	22	5	32	55	41	68	0	254

Zamestnanci vo verejnej službe

	VŠ				ÚSO			Z	Spolu
	geod.	práv.	ekon.	iné	geod.	ekon.	iné		
KÚ v Nitre						3	2	0	5
SK Komárno				1				0,30	1,30
SK Levice									0
SK Nitra								2	2
SK N. Zámky									0
SK Šaľa									0
SK Topoľčany							1	0,43	1,43
SK Z. Moravce								0,27	0,27
Spolu	0	0	0	1	0	3	3	3	10

## Zamestnanci spolu

	VŠ				ÚSO			Z	Spolu
	VŠ geod.	VŠ práv.	VŠ ekon.	iné VŠ	ÚS geod.	ÚS ekon.	iné ÚS		
KÚ v Nitre	3	4	4	5	0	4	3	0	23
SK Komárno	3	2	0	2	15	4	12	0,30	38,3
SK Levice	2	4	1	0	6	11	19	0	43
SK Nitra	10	4	0	10	6	7	13	2	52
SK N. Zámky	7	2	0	8	9	7	9	0	42
SK Šaľa	2	2	0	3	7	2	3	0	19
SK Topoľčany	1	3	0	4	8	5	7	0,43	28,43
SK Z. Moravce	3	1	0	1	4	4	5	0,27	18,27
<b>Spolu</b>	<b>31</b>	<b>22</b>	<b>5</b>	<b>33</b>	<b>55</b>	<b>44</b>	<b>71</b>	<b>3</b>	<b>264</b>
% zast. spolu	11,74	8,33	1,89	12,50	20,83	16,67	26,89	1,14	100,00

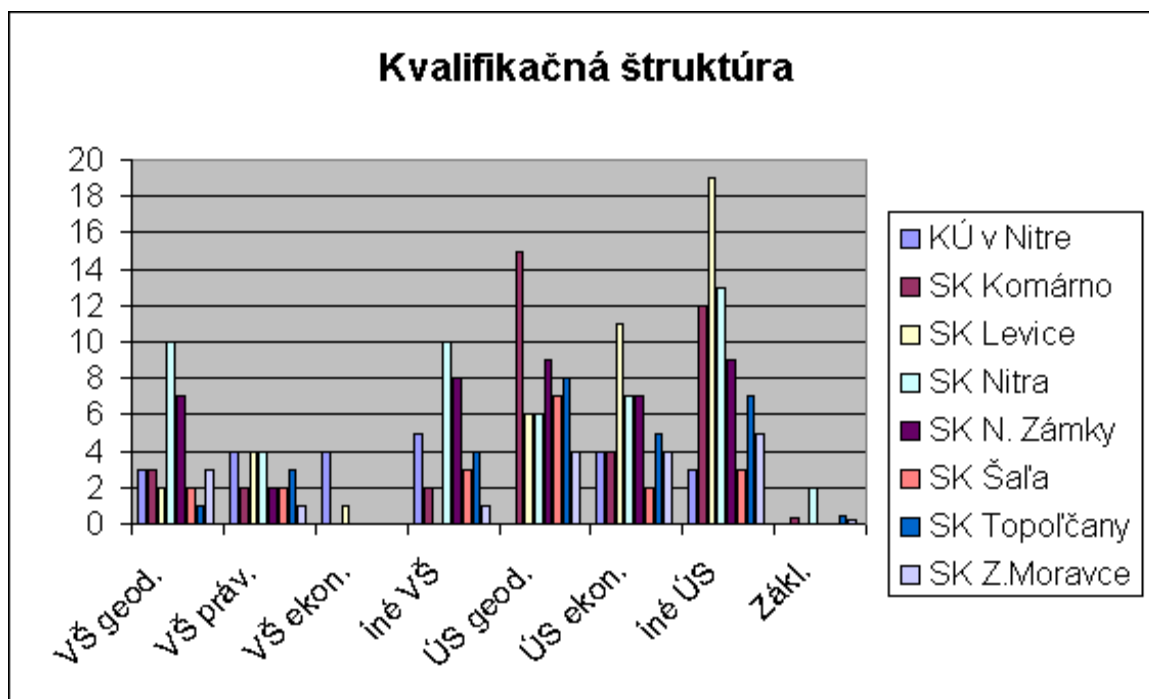

Zamestnanci s vysokoškolským vzdelaním v celkovom počte 91 zamestnancov predstavujú 34,47%, zamestnanci so stredoškolským a základným vzdelaním v počte 173 predstavujú 65,53 %. Zamestnanci vysokoškolského a stredoškolského vzdelania s geodetickým zameraním, v celkovom počte 86 predstavujú zastúpenie 32,58 % a zamestnanci s vysokoškolským vzdelaním právnického zamerania v celkovom počte 22, predstavujú 8,33 % podiel.

### 7.4.2 Veková štruktúra zamestnancov

#### Zamestnanci v štátnej službe

VEK	do 30	do 40	do 50	do 60	nad 60	Spolu
KÚ v Nitre	1	9	6	2	0	18
SK Komárno	8	14	8	7	0	37
SK Levice	6	21	6	8	2	43
SK Nitra	10	21	7	11	1	50
SK Nové Zámky	7	13	14	7	1	42
SK Šaľa	3	8	5	4	0	20
SK Topoľčany	2	7	7	11	0	27
SK Z. Moravce	1	12	2	2	0	17
Spolu	38	105	55	52	4	254

#### Zamestnanci vo verejnej službe

VEK	do 30	do 40	do 50	do 60	nad 60	Spolu
KÚ v Nitre	2	1	1	1		5
SK Komárno		1		0,30		1,30
SK Levice						0
SK Nitra			1	1		2
SK Nové Zámky						0
SK Šaľa						0
SK Topoľčany		1	0,43			1,43
SK Z. Moravce				0,27		0,27
Spolu	2	3	2,43	2,57	0	10

#### Zamestnanci spolu

VEK	do 30	do 40	do 50	do 60	nad 60	Spolu
KÚ v Nitre	3	10	7	3	0	23
SK Komárno	8	15	8	7,30	0	38,30
SK Levice	6	21	6	8	2	43
SK Nitra	10	21	8	12	1	52
SK Nové Zámky	7	13	14	7	1	42
SK Šaľa	3	8	5	4	0	20
SK Topoľčany	2	8	7,43	11	0	28,43
SK Z. Moravce	1	12	2	2,27	0	17,27
Spolu	40	108	57,43	54,57	4	264
% zastúpenie spolu	15,15	40,91	21,75	20,67	1,52	100,00



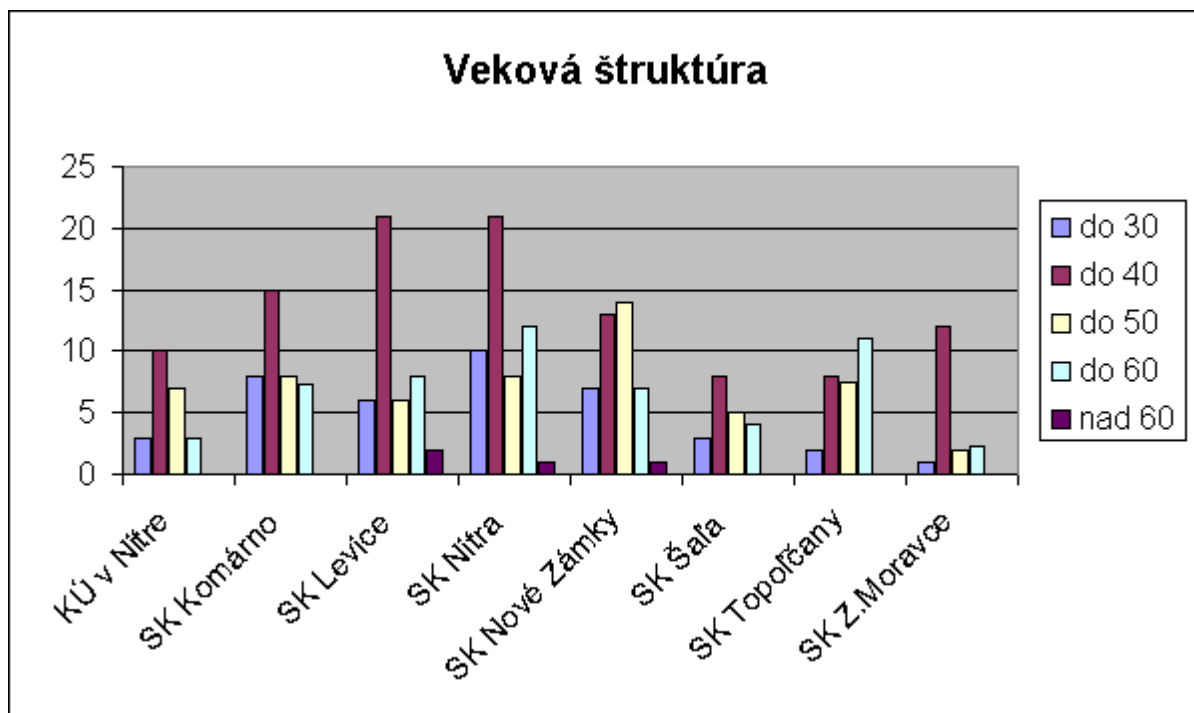

Najviac zastúpená veková kategória v rámci KÚ v Nitre je od 30 do 40 rokov, jej počet 108 zamestnancov predstavuje 40,91 % podiel všetkých zamestnancov. Vekové kategórie do 30 rokov, od 40 do 50 a od 50 do 60 rokov sú viac menej vyrovnané v zastúpení. Najnižšie zastúpenie predstavuje veková kategória nad 60 rokov: 1,52 %, teda 4 zamestnanci.

### 7.5 Starostlivosť o zamestnancov úradu

Katastrálny úrad v Nitre zabezpečil pre všetkých zamestnancov stravovanie formou gastrolístkov a prispieva na úhradu jedného hlavného jedla vo výške 65 % hodnoty ceny jedla pre zamestnancov v štátnej službe (zo sociálneho fondu 4,50 Sk) a pre zamestnancov vo verejnej službe 55 % (zo sociálneho fondu 11,50). Zo sociálneho fondu sú ešte poskytované finančné prostriedky na sociálnu výpomoc a regeneráciu zamestnancov.

### 7.6 Aktivity na podporu ľudských zdrojov

V zmysle strategického cieľa: **Zabezpečiť efektívne rozvíjanie schopností a zručností štátnych zamestnancov v súlade s potrebami služobného úradu Katastrálneho úradu v Nitre** prioritnými cieľovými skupinami vzdelávania v štátnej službe v roku 2006 boli:

- štátni zamestnanci v prípravnej štátnej službe – odborná príprava čakaťľa na vykonávanie štátnej služby pod dohľadom školiteľa, prípravnú štátnu službu v roku 2006 úspešne ukončili dvaja čakatelia kvalifikačnou skúškou v mesiaci február. V zmysle novely zákona č. 312/2001 Z. z. o štátnej službe a o zmene a doplnení niektorých zákonov v znení neskorších predpisov účinné od 1. 6. 2006 po uplynutí prípravnej štátnej služby sa štátny zamestnanec vymenuje už do stálej štátnej služby

- štátni zamestnanci, vykonávajúci odborné činnosti podľa odboru štátnej služby a opisu činností štátnozamestnaneckého miesta (prehľbovanie si kvalifikácie):
  - 1) - získanie osobitných kvalifikačných predpokladov – oprávnenie na spôsobilosť rozhodovať o návrhu na vklad podľa § 33 zákona NR SR 162/1995 Z. z. získali piati zamestnanci, oprávnenie na overovanie vybraných geodetických prác zo zákona č. 215/1995 Z.z. získali traja zamestnanci,
  - 2) - špecializačné vzdelávanie špecialistov riadenia ľudských zdrojov v najnižšej funkcii – dopĺňanie a aktualizovanie si vedomostí týkajúcich sa znalostí a uplatňovania novely zákona č. 312/2001 Z. z. o štátnej službe a o zmene a doplnení niektorých zákonov v znení neskorších predpisov účinnnej od 1. 1. 2007 – zúčastnili sa dvaja zamestnanci, zákona o sociálnom poistení – zúčastnil sa jeden zamestnanec,
  - 3) - špecializačné vzdelávanie hlavného kontrolóra – dopĺňanie a aktualizovanie si vedomostí týkajúcich sa znalostí a uplatňovania zákona o sťažnostiach, zákona o finančnej kontrole a vnútornom audite a zákona o priestupkoch,
  - 4) - špecializačné vzdelávanie zamestnancov ekonomického odboru – dopĺňanie a aktualizovanie si vedomostí týkajúcich sa znalostí a uplatňovania zákona o štátnej pokladnici, zákona o verejnom obstarávaní – zúčastnili sa siedmi zamestnanci úradu,
  - 5) - špecializačné vzdelávanie zástupcov z katastrálneho úradu a správ katastra so zameraním na činnosť administrátorov, školenie technických a katastrálnych expertov so zameraním na popisnú a grafickú časť Viacúčelového katastra (v rámci projektu EU-Phare Project SR2003-004-995-02-01.02) – zúčastnili sa šiesti zamestnanci úradu, 3. pracovného seminára katastra nehnuteľností – zúčastnili sa dvaja zamestnanci úradu
- štátni zamestnanci – predstavení - špecializačné vzdelávanie zamerané na zdokonaľovanie a dopĺňanie si vedomostí a schopností potrebných na vykonávanie riadiacich činností – projekt LACI, XII. Medzinárodné česko-slovensko-poľské geodetické dni, 14. slovenské geodetické dni – uvedených seminárov sa zúčastnilo desať zamestnancov úradu.

Okrem uvedených foriem vzdelávania, vykonávaných prostredníctvom školiacich zariadení, si štátni zamestnanci samoštúdiom, vzájomnými konzultáciami získavali, udržiavali, prehľbovali a rozširovali vedomosti, schopnosti a zručnosti potrebné na efektívny výkon činnosti.

Ministerstvo práce, sociálnych vecí a rodiny SR v auguste 2006 zverejnilo výzvu na predkladanie žiadostí o poskytnutie nenávratného finančného príspevku z Európskeho sociálneho fondu pre sektorový operačný program Ľudské zdroje č.: SOP LZ – 2006/3.2/01. V rámci tejto výzvy (v termíne do 24. októbra 2006) sme predložili dva projekty (žiadosti o poskytnutie nenávratného finančného príspevku) na vzdelávanie zamestnancov Katastrálneho úradu v Nitre a Správ katastra v Nitrianskom kraji:

- projekt „Koľko jazykov ovládaš, toľkokrát si človek“ je zameraný na jazykové vzdelávanie zamestnancov (anglický jazyk) a na vzdelávanie zamestnancov v oblasti manažmentu ľudských zdrojov,
- projekt „Počítačová gramotnosť“ je zameraný na vzdelávanie zamestnancov v oblasti využívania výpočtovej techniky.

Oznámenie o poskytnutí, resp. neposkytnutí finančného príspevku malo byť zverejnené na internetovej stránke MPSVaR [www.esf.gov.sk](http://www.esf.gov.sk) v priebehu februára 2007. Na základe informácií na tejto internetovej stránke doposiaľ nebolo rozhodnuté o žiadostiach o nenávratný finančný príspevok.

## 7.7 Organizačná štruktúra Katastrálneho úradu v Nitre

Organizačná štruktúra úradu bola vytvorená v súlade so smernicou ÚGKK SR a tvorí Prílohu č. 4 tejto správy.

## 8. CIELE A PREHĽAD ICH PLNENIA

Medzi nosné činnosti, okrem základných činnosti dôležitých pre zabezpečenie funkčnosti správ katastra a katastrálneho úradu (vyplývajúcich z organizačného poriadku), pre rok 2007 bude splnenie plánu vecných úloh schváleného pre rok 2007 v súlade s prioritami stanovenými ÚGKK SR. Okrem týchto priorit sa stáva dominantnou úlohou odstraňovanie chýb v súbore popisných a geodetických informácií a dopĺňanie neúplných údajov KN z dôvodu migrácie údajov do VÚK a zverejňovaniu údajov na katasterportále. Uvedené úlohy pribudli k úlohám stanoveným v predchádzajúcich rokoch, sú podmienené dostatočným počtom zamestnancov so vzdelaním v oblasti geodézie, kartografie a katastra a práva v súčinnosti všetkých dotknutých účastníkov. Vzhľadom k značnému počtu opráv chýb, resp. chýbajúcim údajom KN so súčasným stavom zamestnancov, zabezpečením iných prioritných úloh, latentnému prístupu dotknutých účastníkov k riešeniu opráv a požiadavkám na spracovanie geometrických plánov (odstraňovanie dielov parciel) bude veľmi náročné v danom časovom horizonte tieto úlohy zvládnuť. Miestne šetrenia a písomná komunikácia nevyhnutná pri konaniach o oprave chýb, zverejňovanie výziev na doplnenie údajov značne ovplyvňuje nárast nákladov na cestovné, poštovné a spotrebný materiál obálky, papier, tonery.

Zadávanie, preberanie, kontrola a zápis ROEP bude zabezpečované v súlade so schválenými uzneseniami Vlády SR, pridelenými finančnými prostriedkami na ich spracovanie zo štátneho rozpočtu, resp. mimo rozpočtových zdrojov a v súlade s platnou legislatívou a platnou metodikou.

V roku 2007 sa počíta s nasadením VÚK. V II. polroku 2007 by mali byť vyškolení vybraní zamestnanci správ katastra školiteľmi z KÚ a SK, ktorí následne zaškolia všetkých zamestnancov správ katastra. Podľa plánu sa uskutoční implementácia VÚK, čo si však vyžiada uzatvorenie pracovísk na predpokladané obdobie 1 týždeň.

Jedným z našich cieľov pre rok 2007 bude pokračovanie zabezpečovania územného rozhodnutia, resp. spracovanie projektu pre stavebné konanie v závislosti od pridelených finančných prostriedkov zo štátneho rozpočtu na budovu SK Levice v spolupráci so spoluvlastníkom Geodéziou Bratislava, a.s.

Vzhľadom k tomu, že v roku 2006 sa nám nepodarilo napriek rokovaniam s príslušnými organizáciami doriešiť umiestnenie SK Komárno do novej vhodnej budovy a to riešením bezodplatným prevodom z dôvodu výpovede z nájmu Okresného súdu v Komárne, budeme v spolupráci s ÚGKK SR pokračovať v tejto úlohe s cieľom presťahovania správy katastra. Táto úloha bude opäť v viazaná aj na pridelenie finančných prostriedkov na úpravu budovy pre účely správy katastra a zabezpečenia presťahovania.

## 9. HODNOTENIE A ANALÝZA VÝVOJA ORGANIZÁCIE V DANOM ROKU

Ciele a plány stanovené pre rok 2006 a ich plnenie Katastrálnym úradom v Nitre je uvedené v predchádzajúcich kapitolách správy (3. – 7.). Výsledky, ktoré Katastrálny úrad v Nitre dosahoval počas roka 2006 sa hodnotili štvrťročne v správach o plnení úloh rezortu geodézie, kartografie a katastra a boli predkladané na ÚGKK SR, ktorý hodnotil tieto výsledky na pravidelných Grémiách predsedníčky ÚGKK SR za účasti vedenia ÚGKK SR a prednostov katastrálnych úradov. Hodnotenia plnenia úloh, spolu s úlohami uloženými na zasadnutiach grémia boli predmetom porád prednostky katastrálneho úradu s riaditeľmi správ katastra.

Na základe vyhodnotenia uvedeného v predchádzajúcich kapitolách, konštatujeme že:

- úlohy stanovené v pláne vecných úloh boli správami katastra a katastrálnym úradom splnené v závislosti od podaní a požiadaviek fyzických a právnických osôb. Opätovne musíme konštatovať nárast podaní, hlavne týkajúcich sa vkladového konania, zápisu listín do KN, poskytovania informácií a žiadostí o prešetrenie údajov v KN, opravy chýb v KN, niektoré úlohy (činnosti súvisiace s vkladovým konaním, činnosť súvisiaca so štátnou dokumentáciou a ostatné činnosti) neboli z uvedeného dôvodu splnené na 100 %, pretože boli kapacity presunuté na plnenie týchto podaní. Konanie o ROEP bolo splnené okrem jedného katastrálneho územia. Zadanie nových území sme uvažovali pri tvorbe plánu v priebehu roka, nakoľko uznesenie vlády o schválení harmonogramu konaní na rok 2006 a pridelenie finančných prostriedkov bolo realizované až v mesiaci október 2006, do konca roka bolo realizované len zadanie prác a konanie bude realizované v priebehu rokov 2007 - 2008,
- požiadavky Slovenského pozemkového fondu na preberania a zápis niektorých vybraných ROEP boli špecifikované v zmluve, ktorej plnenie je do konca roka 2007 a v priebehu roka 2006 boli niektoré úlohy z tejto zmluvy splnené,
- číselné určenie hraníc katastrálnych území bolo začaté vo všetkých katastrálnych územiach, v priebehu roka prebiehalo zosúladňovanie údajov v rámci jednotlivých okresov a krajov, v prevahe katastrálnych území je úloha ukončená,
- odstraňovanie chýb v súbore popisných a geodetických informácií a dopĺňanie chýbajúcich údajov sa priebežne realizovalo, výsledky a problémy spojené s ich odstraňovaním sú uvedené v kapitole 4, údaje o zabezpečovaní súladu SPI KN a SGI KN sú podľa požiadaviek ÚGKK SR zasielané pravidelne mesačne, z týchto hlásení je zrejmý pokles chýb, ich ďalšie odstraňovanie je viazané na katastrálne konania a šetrenie v teréne, spolu so súčinnosťou s vlastníkmi, správcami, resp. nájomcami nehnuteľností,
- dovybavenie pracovísk po technickej stránke z dôvodu prechodu na VÚK malo byť na základe rozhodnutia ÚGKK SR realizované centrálné (zakázaný bol nákup techniky KÚ), verejné obstarávanie ÚGKK SR do konca roka nezrealizoval, SK už nemajú v prípade poruchy počítače na výmenu a nie všetky počítače môžu byť zaradené do domény, z uvedeného je potrebné zabezpečiť techniku čo najskôr,
- Doména a Active directory boli nasadené na všetkých pracoviskách v Nitrianskom kraji v požadovaných termínoch, na základe školenia informatikov boli zmigrované údaje,
- na základe poskytnutých účelových finančných prostriedkov bola realizovaná rekonštrukcia budovy SK Nové Zámky (výmena okien, prebudovanie skladových a archívnych priestorov, nákup posuvných regálov, nátery striech a ďalšie opravy), z poskytnutých finančných prostriedkov na rekonštrukciu a prístavbu budovy SK Levice bolo zrealizované statické posúdenie stavby, odstránenie závad z revíziej

správy elektrorozvodov a bleskozvodu, spracovania štúdie stavby a výmena okien a vstupných dvier.

- v roku 2006 sa nám nepodarilo napriek rokovaniam s príslušnými organizáciami doriešiť umiestnenie SK Komárno do novej vhodnej budovy a to riešením bezodplatným prevodom z dôvodu výpovede z nájmu Okresného súdu v Komárne, realizáciu presťahovania pracoviska do iných prenajatých priestorov z dôvodu vysokých nárokov na finančné prostriedky na nájom sme nerealizovali.

Poslanie katastra nehnuteľností je celospoločenské a plní úlohy štátu. Podobne ako v predchádzajúcich rokoch, aj v roku 2006 bola činnosť katastra nehnuteľností financovaná z prostriedkov štátneho rozpočtu. Na financovanie ROEP boli poskytnuté na konci roka mimorozpočtové prostriedky zo Slovenského pozemkového fondu.

Finančné prostriedky poskytnuté zo štátneho rozpočtu boli použité účelne na zabezpečenie plnenia úloh, činnosť KÚ však nie je naďalej napriek dosiahnutým príjmom do štátneho rozpočtu dostatočne podporovaná finančnými prostriedkami zo štátneho rozpočtu aj vzhľadom na nárast platieb energií, nájmov, poštovného a iných služieb a tovarov. Vzhľadom ku každoročnému nárastu počtu úloh a podaní by bolo potrebné navýšiť počty zamestnancov na jednotlivých správach katastra.

## 10. HLAVNÉ SKUPINY UŽÍVATEĽOV VÝSTUPOV ORGANIZÁCIE

Podľa katastrálneho zákona je katastrálny operát verejný. Výsledky práce správ katastra a katastrálneho úradu sú využívané hlavne skupinami fyzických a právnických osôb, komerčnej sféry a to geodetmi, notármi, exekútormi, správcami konkurznej podstaty, komerčnými právnikmi, realitnými agentúrami, štátnymi organizáciami, miestnou a územnou samosprávou.

Napriek zverejneniu údajov katastra nehnuteľností na katastrálnom portále z dôvodu jeho spoplatnenia pociťujeme vysoký počet požiadaviek na poskytovanie informácií z KN a to hlavne pre štátne organizácie a orgány územnej samosprávy na základe súhlasu ÚGKK SR to a na tvorbu vlastných informačných systémov, ktoré sú so zákona oslobodené od poplatkov. Informácie z katastra nehnuteľností sú využívané aj GKÚ, ktoré na základe našej aktualizácie poskytuje odberateľom a sú poskytované verejnosti sprístupnením KN na internete. Výstupy sú využívané tiež správcami poľnohospodárskej a lesnej pôdy a pôdy neznámych vlastníkov na uzatváranie nájomných zmlúv, podobne aj poľnohospodárske družstvá si tvoria vlastné informačné systémy súvisiace s prenájmom pôdy.

Katastrálnemu úradu v Nitre bolo v roku 2006 postúpených na rozhodnutie o odvolaní 7 odvolaní proti rozhodnutiam správ katastra ako prvostupňového správneho orgánu vydaných v zmysle § 18 ods. 2 s odkazom na § 11 ods. 1 písm. b) zákona č. 211/2000 Z.z. o slobodnom prístupe k informáciám a o zmene a doplnení niektorých zákonov (zákon o slobode informácií) v znení zákona č. 747/2004 Z.z. a zákona č. 628/2005 Z.z.. Katastrálny úrad v Nitre zo 7 odvolaní 6 zamietol a rozhodnutie správy katastra potvrdil a v 1 prípade odvolaniu vyhovel, rozhodnutie správy katastra zrušil a vec vrátil späť správe katastra na opätovné prejednanie a rozhodnutie.

Správam katastra v pôsobnosti Katastrálneho úradu v Nitre bolo v roku 2006 doručených 31 písomných žiadostí o sprístupnenie informácií, z toho SK požadované informácie v 20 prípadoch sprístupnili, v 10 prípadoch vydali SK rozhodnutie v zmysle § 18 ods. 2 zákona o slobode informácií, ktorým nevyhoveli žiadosti o sprístupnenie informácií

a v 1 prípade čiastočne vyhoveľi a čiastočne odstúpili žiadosť vecne príslušnej SK. Proti týmto rozhodnutiam boli podané odvolania v 7 prípadoch.

## 11. ZVEREJNENIE VÝROČNEJ SPRÁVY

Výročná správa bude zverejnená na internetovej stránke Úradu geodézie, kartografie a katastra Slovenskej republiky na adrese [www.geodesy.gov.sk](http://www.geodesy.gov.sk) a na internetovej stránke Katastrálneho úradu v Nitre na adrese [www.kataster.skgeodesy.sk/nr](http://www.kataster.skgeodesy.sk/nr).

Prerokovanie výročnej správy sa uskutoční **30. apríla 2007** na Správe katastra Topoľčany o **10.<sup>00</sup> hod.**

## 12. ZÁVER

**S c h v a ľ u j e m** výročnú správu Katastrálneho úradu v Nitre o plnení úloh na úseku katastra nehnuteľností za rok 2006.

Mgr. Eva Belanová  
prednostka

## 14. ZOZNAM POUŽITÝCH SKRATIEK

VKM – vektorová katastrálna mapa  
VMUO – vektorová mapa určeného operátu  
ROEP – register obnovenej evidencie pozemkov  
PBPP – polohové bodové pole  
VKMn – vektorová katastrálna mapa nečíselná  
VKMč – vektorová katastrálna mapa číselná  
UO – určený operát  
KM – katastrálna mapa  
PPÚ – projekt pozemkových úprav  
RPS – register pôvodného stavu  
OKO – obnova katastrálneho operátu  
KN – kataster nehnuteľností  
ÚGKK SR – Úrad geodézie, kartografie a katastra Slovenskej republiky  
GKÚ – Geodetický a kartografický ústav Bratislava  
MP SR – Ministerstvo pôdohospodárstva Slovenskej republiky  
MJ – merná jednotka  
PH – počet hodín  
BPEJ – bonitované pôdno – ekologické jednotky  
KÚ – katastrálny úrad  
SK – správa katastra  
SPI KN – súbor popisných informácií katastra nehnuteľností  
SGI KN – súbor geodetických informácií katastra nehnuteľností  
GP – geometrický plán  
WAN – wide area network – jednotná sieť, ktorá spája všetky pracoviská rezortu a umožňuje komunikáciu medzi nimi i smerom von  
LAN – local area network – lokálna sieť  
DC – Domen Controller server  
LACI – Land Administration and Cadastral Informations – projekt PHARE  
VÚK – viacúčelový kataster  
Migrácia dát – presun dát z pôvodného systému do nového  
Implementácia – zavedenie systému do prevádzky  
ASW – aplikačný softvér  
NR SR – Národná rada Slovenskej republiky  
AIS GKK – automatizovaný informačný systém geodézie, kartografie a katastra  
k.ú. – katastrálne územie  
BOZP – bezpečnosť a ochrana zdravia pri práci  
VŠ – vysokoškolské  
ÚSO – úplné stredné odborné  
Z – základné  
ČR – Česká republika  
OOV – ostatné osobné výdavky  
NSK – Nitriansky samosprávny kraj  
PC – osobný počítač  
ŠEVT – Štatistické a evidenčné vydavateľstvo tlačív  
TV – televízny prijímač  
PHM – pohonné hmoty  
MÚR – Modul úprav rozpočtu  
VZ – zamestnanci vykonávajúce práce vo verejnom záujme

ŠZ – štátni zamestnanci

ÚPSVaR – úrad práce sociálnych vecí a rodiny





### Plán počtu zamestnancov a fondu pracovnej doby na rok 2006

Riadok	Ukazovateľ	Priemerný evidenčný prepočítaný počet zamestnancov			Priamo a nepriamo výkonní zamestnanci	
		z toho:			kalendárny fond pracovnej doby bez S a N ( v PH)	použiteľný čistý fond pracovnej doby (v PH)
		Spolu	nepriamo výkonných	priamo výkonných		
a	b	c	d	e	f v dňoch	g v dňoch
1	Výkonné zložky Vecné úlohy	241	18,00	223,00	419 665,50	371 140
2	Správne zložky	26	x	x	x	x
3	<b>S p o l u</b>	<b>267</b>	x	x	x	x

Vysvetlivka:

v bunke 1d je uvedená časť kapacity tých vedúcich správ katastra, ktorí sa podieľajú na plnení niektorých z úloh uvedených v Prílohe č. 2 ( napr. rozhodovanie o vklade, overovanie GP). Zvyšok kapacity je uvedený v bunke 2c.

**Prehľad plnenia úlohy vyplývajúcej pre správy katastra z uznesenia vlády SR č.215/2002  
stav k: 31.12.2006**

P o r. č í s l o	Ú d a j Správa katastra	Počet nevybavených návrhov na vklad k 31.12.2005	Počet návrhov na vklad došlých od 1.1.2006	Počet rozhodnutí zrušených súdom a nadriadeným orgánom pred 1.1.2006	Počet rozhodnutí právoplatne skončených od 1.1.2006 (vklady povolené+zamietnuté+zastavené)			Čerpanie finančných prostriedkov narastajúcim spôsobom v tis. Sk	Počet nevybavených návrhov - všetkých na konci sledovaného obdobia	Počet nevybavených návrhov - v stanovenej lehote (30 dní) +1 deň +14dní k posled. dňu sledovaného obdobia	Doba najstaršie nevybav. návrhu na vklad k posl. dňu sledov. obdobia (mesiac)
					celkom	z toho v štandardnom režime - plnenie "Kontraktu"	z toho v mimoriadnom režime - uzn. vlády č. 215/2002				
a	b	c	d	e	f	g	h	i	j	k	l
1	Komárno	453	5665	0	5 579	5 579	0	0	539	0	1
2	Levice	370	5828	0	5 788	5 788	0	0	410	0	1
3	Nitra	1199	8101	2	8 365	8 365	0	0	937	0	1
4	Nové Zámky	868	7263	0	6 952	6 952	0	0	1 179	0	1
5	Šaľa	210	2299	0	2 270	2 270	0	0	239	0	1
6	Topoľčany	175	3210	0	3 264	3 264	0	0	121	0	1
7	Zlaté Moravce	190	1502	0	1 513	1 513	0	0	179	0	1
<b>S p o l u</b>		<b>3 465</b>	<b>33 868</b>	<b>2</b>	<b>33 731</b>	<b>33 731</b>	<b>0</b>	<b>0,000</b>	<b>3 604</b>	<b>0</b>	<b>1</b>

Z počtu 3604 nevybavených návrhov na vklad na konci sledovaného obdobia je 1303 konaní prerušených. Počet došlých návrhov na vklad podľa expresného príplatku je 2075.

**Prehľad plnenia úlohy vyplývajúcej pre správy katastra z uznesenia vlády SR č. 540/2002  
stav k: 31.12.2006**

P o r. č í s l o	Ú d a j Správa katastra	Počet nezapísaných listín k 31.12.2005 (bez vkladov)	Počet došlých listín od 1.1.2006 (bez vkladov)	Počet vrátených listín naspäť nedoruč.	Počet zapísaných listín			Čerpanie finančných prostriedkov narastajúcim spôsobom v tis. Sk	Počet nezapísaných listín na konci sledovaného obdobia	Počet nezapísaných listín v ustanovenej lehote 60 dní	Najstaršia nezapísaná listina
					celkom	z toho v štandardnom režime - plnenie "Kontraktu"	z toho v mimoriadnom režime - uzn. vlády č. 540/2002				
a	b	c	d	e	f	g	h	i	j	k	
1	Komárno	474	6794	416	6 590	6 590	0	0	678	0	6.11.2006
2	Levice	797	9754	99	9 600	9 600	0	0	951	0	13.11.2006
3	Nitra	1205	9188	89	9 130	9 130	0	0	1 263	0	2.11.2006
4	Nové Zámky	796	8573	189	8 264	8 264	0	0	1 105	0	6.11.2006
5	Šaľa	132	3502	0	3 415	3 415	0	0	219	0	10.11.2006
6	Topoľčany	128	4383	34	4 397	4 397	0	0	114	0	7.11.2006
7	Zlaté Moravce	250	3257	94	3 169	3 169	0	0	338	0	6.11.2006
<b>S p o l u</b>		<b>3 782</b>	<b>45 451</b>	<b>921</b>	<b>44 565</b>	<b>44 565</b>	<b>0</b>	<b>0</b>	<b>4 668</b>	<b>0</b>	

# Organizačná štruktúra služobného úradu Katastrálneho úradu v Nitre

31.12.2006

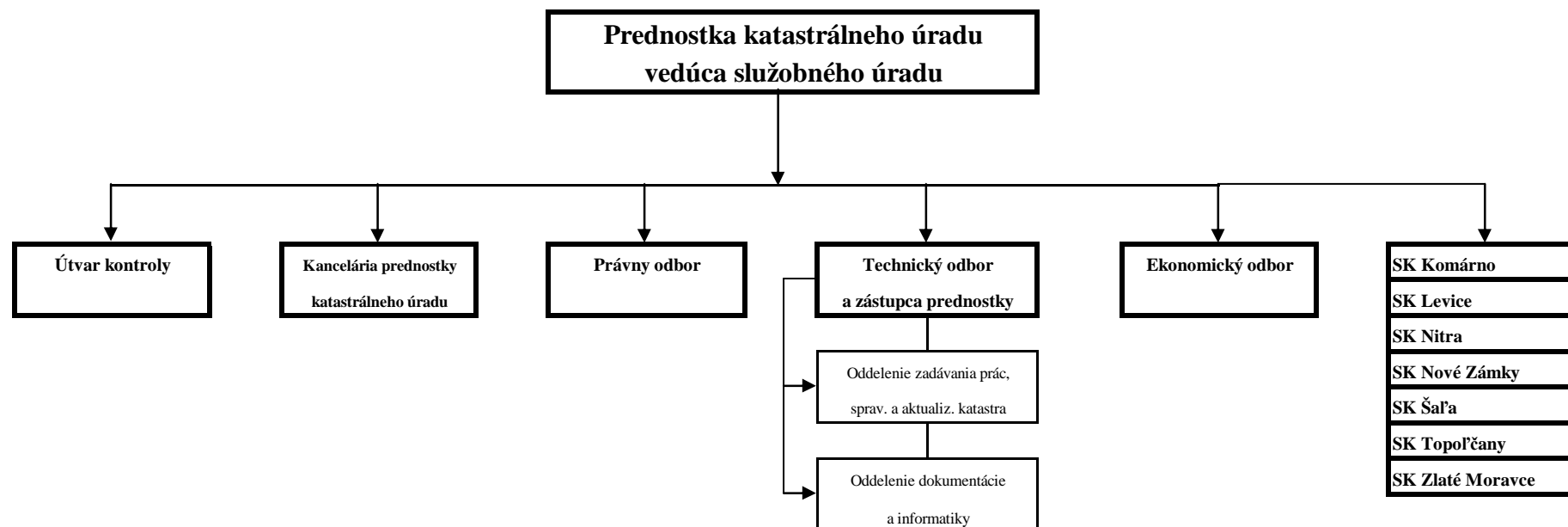

viď. Príloha č.4a - 4g

<b>Počet zamestnancov KÚ v Nitre</b>	<b>23</b>
z toho verejná služba	5
Celkový počet zamestnancov	267
z toho verejná služba	10



## Správa katastra Komárno

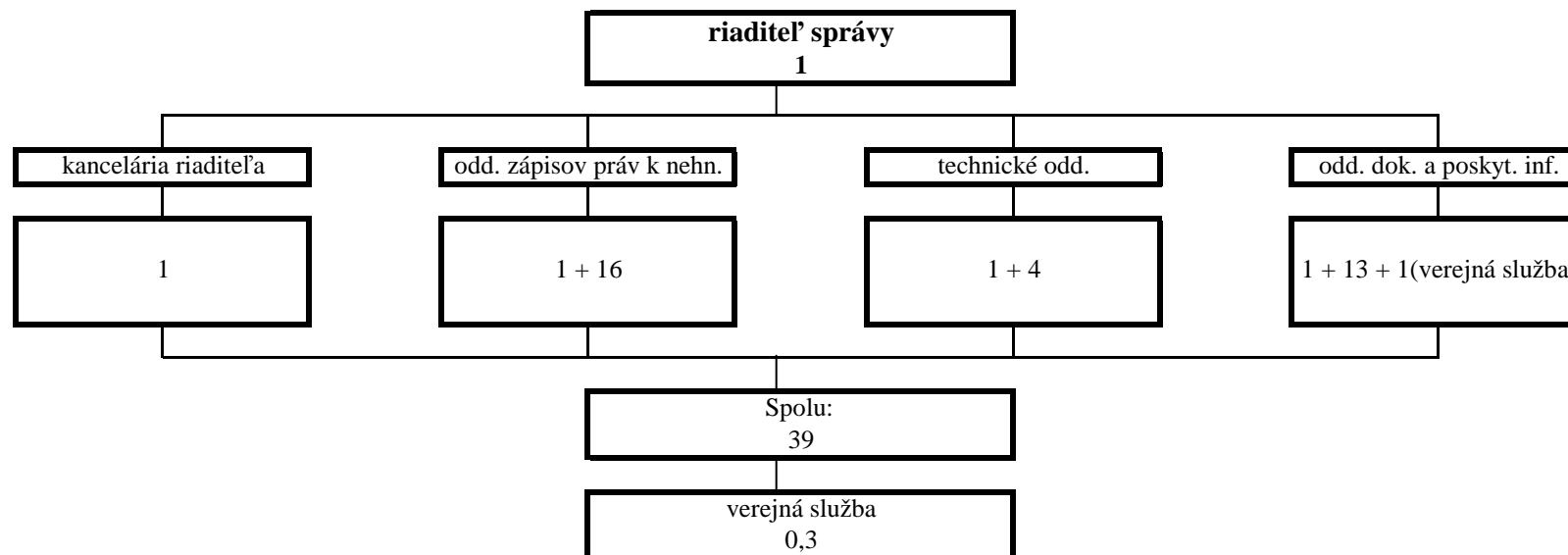

## Správa katastra Levice

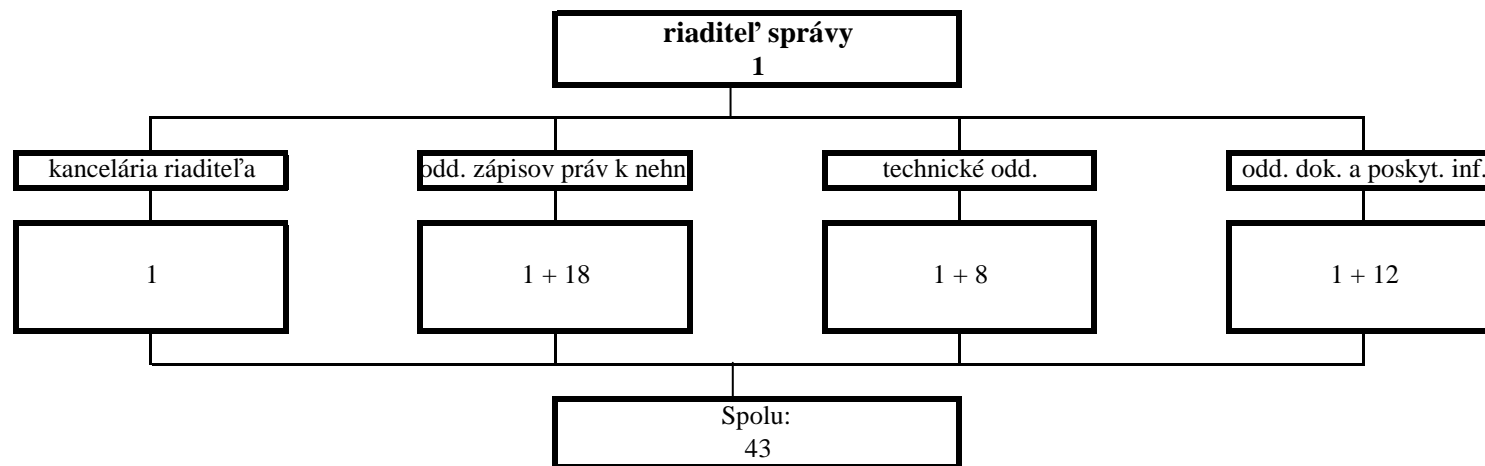

## Správa katastra Nitra

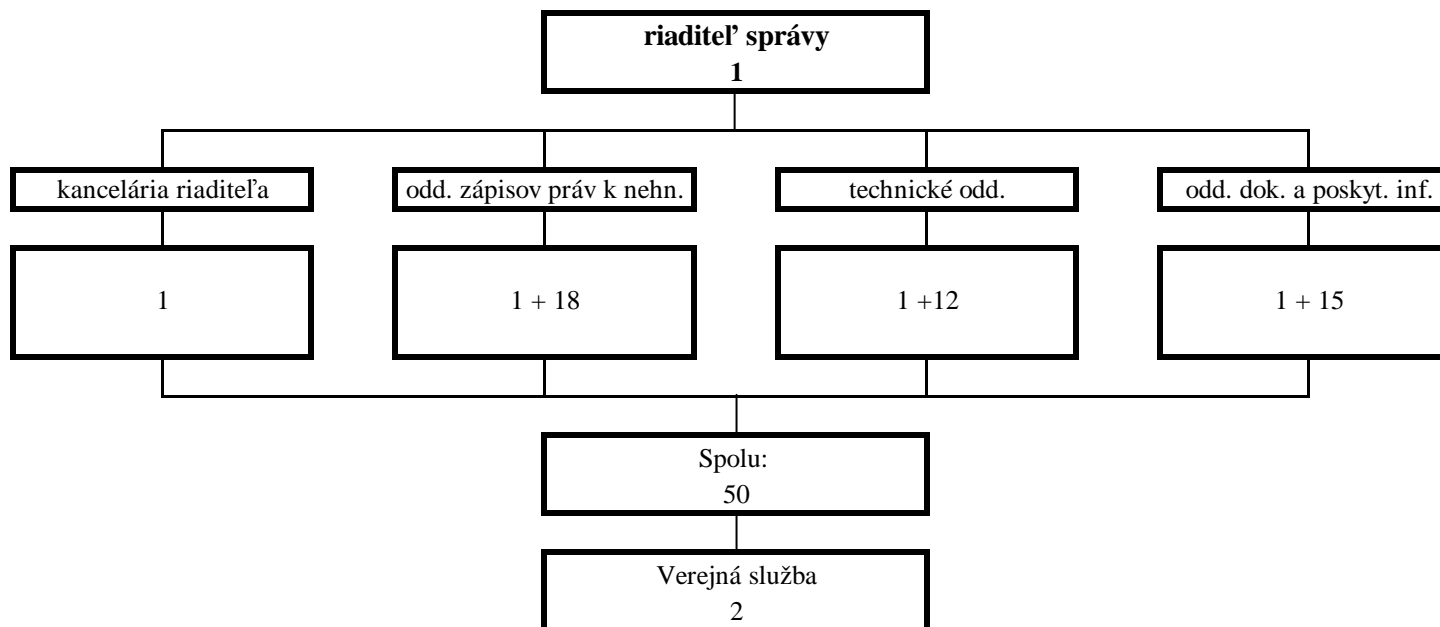



## Správa katastra Nové Zámky

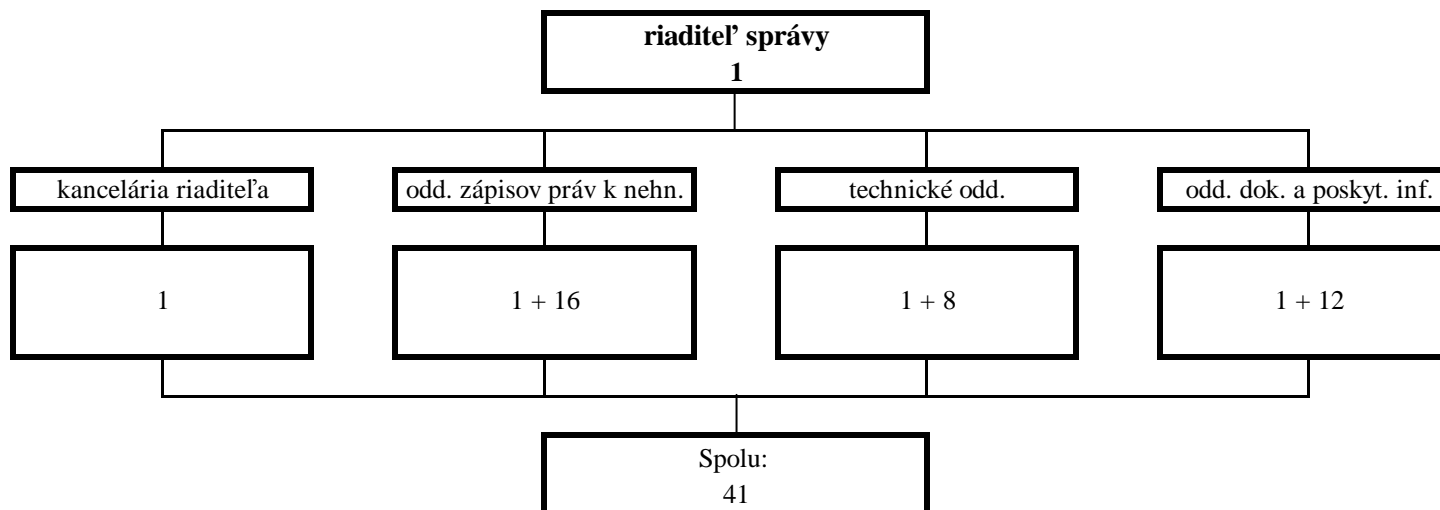

## Správa katastra Šaľa

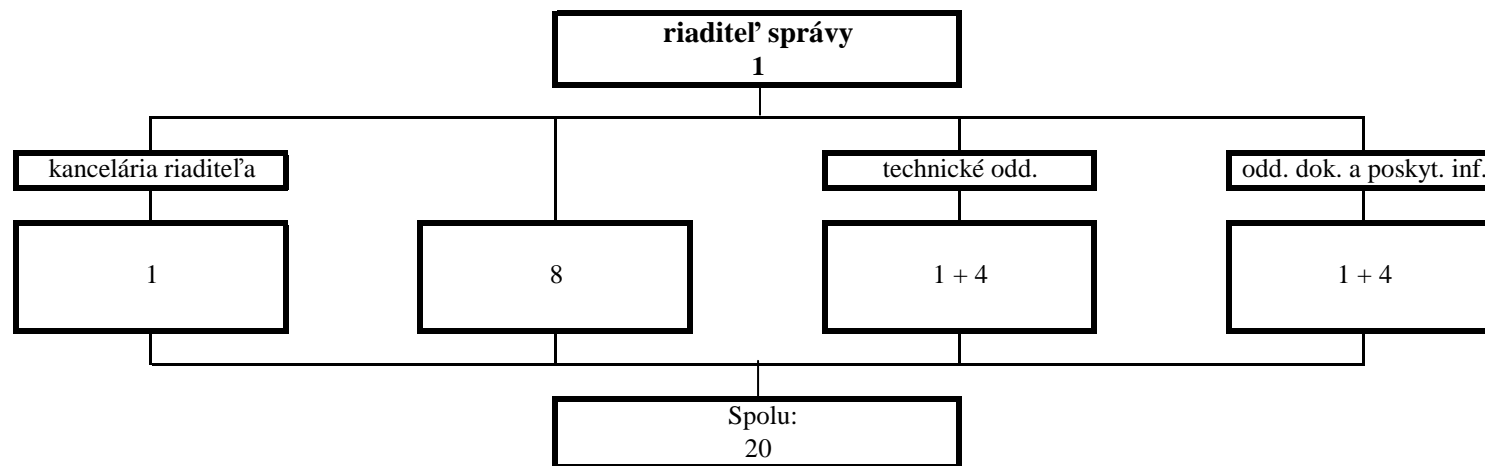

## Správa katastra Topoľčany

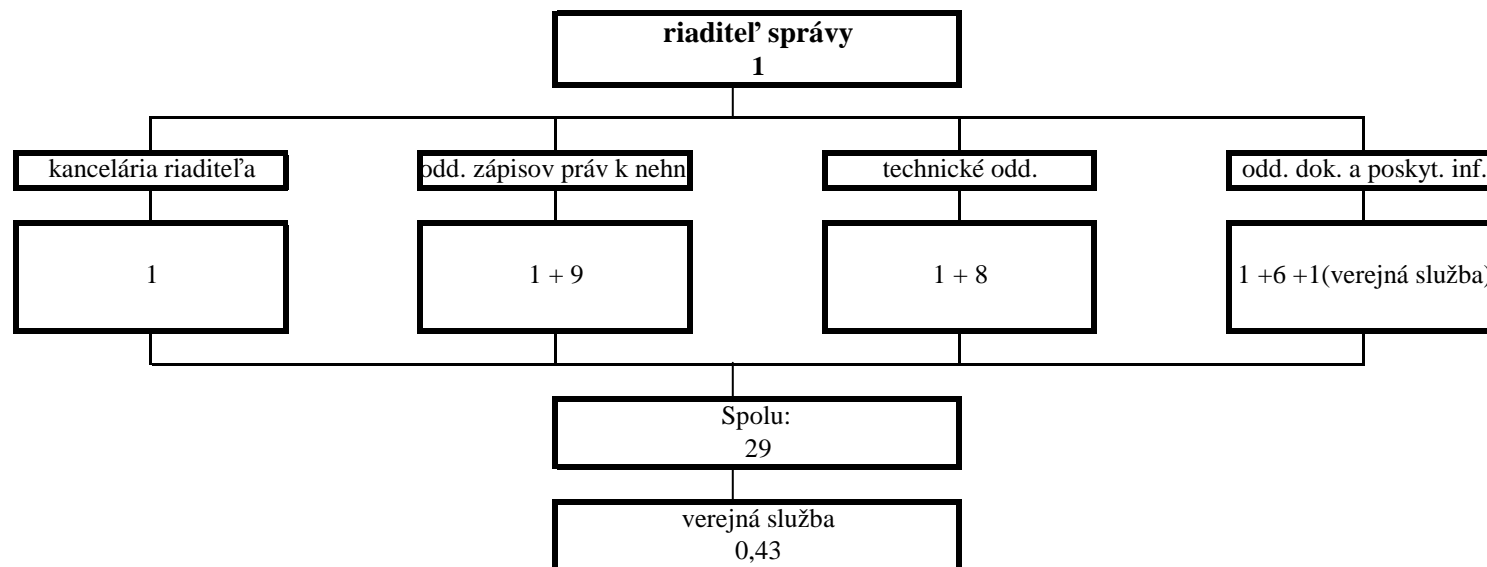

## Správa katastra Zlaté Moravce

